工商晚報
THE KUNG SHEUNG EVENING NEWS
督印及承印 工商日報有限公司
香港灣仔分域街十八號
電話：編輯部：七七七六〇七 採訪部：七六三一九二 營業部：七七三二〇七 社長室：七六四八五四
中區辦事處：三二一六〇 三一二三八 三五四九五
電報掛號二〇七五 郵政信箱六十二號
新聞紙第七九七七號
出紙一張半售價壹毫

今日發刊「馬經專欄」出紙一張半

蘇俄飛彈今日移交古巴 加勒比海局勢頓告險惡

【華盛頓一日合衆國際社電】據星期四消息：美國經已接獲証據，証明另有較多駐於古巴之蘇聯部隊，經已準備撤離古巴。同時，五月一日星期五，係一般所預期蘇聯將一九六二年以來駐於古巴反飛機飛彈移交與古巴武裝部隊之近似日期。蘇聯SA二式地面對空中飛彈，能擊落美國高空偵察飛機，該等飛機自一九六二年十月攻勢飛彈危機以來，即已繼續在古巴採取監視行動。美國官員曾預期移交該等守勢用反飛機飛彈，將使到蘇聯能撤退所留活動及曾保護SA二飛彈設備之部隊約三千人。此間官員，並不預期數千名蘇聯部隊一舉離開古巴。彼等相信此舉可能需要一個月或較多時間。由古巴撤退蘇聯部隊三千人，將使到有一千名至四千名之蘇軍，仍然留在該地，此係視乎使用數項估計中何一項而定。

美促國際委會 調查寮共破壞協定 蘇佛瑪請各派合作

【華盛頓一日合衆國際社電】美國於星期四晚，要求由國際調查共黨破壞保証寮國獨立與中立的日內瓦協定之行動。據國務院新聞官非臘斯宣稱：美國需要由印度、波蘭與加拿大代表所組成之國際管制委員會，調查寮共部隊於本星期一及星期二在富山（瓦缸平原東北）地區進攻中立派部隊之情形。寮共在過去曾拒絕與聯合政府充份合作，或准許該國際管制委員會調查其軍事行動。據非臘斯宣稱：寮共部隊，在星期一與星期二戰事中曾攻佔中立派部隊一個據點，其後據傳中立派部隊曾在若干地區實行反攻。渠並謂：該地區軍事局勢，「現時似趨於寧靜」。但該美國發言人謂：「共黨重新採取敵對行動，以致破壞日內瓦協定，此係一種使人煩惱之發展」，並應加以調查。

【華盛頓一日合衆國際社電】國務院於星期四對於過去廿四小時內寮國各項發展，採取一項頗為使人獲得興奮之看法。據新聞官非臘斯宣稱：顯見寮國中立派總理蘇佛瑪，刻正作為三派聯合政府首長「向重新建立其擴力移動中」。該發言人拒絕詳細加以說明，但其言論係顯示美國認為該項局勢，不久可能回復四月十九日以前之常態。右派將領係在該天對於寮共拒絕充份與該聯合政府合作感到厭煩，因此發動一次政變及將蘇佛瑪加以軟禁。非臘斯謂：英國、蘇聯、波蘭、印度與加拿大等國代表，於星期三曾在寮共在寮溪之堅強據點訪問寮共領袖，俾遂請彼等與蘇佛瑪會晤及設法依照一個中立的聯合政府執行日內瓦協定。渠幷謂：美國希望該五國代表此項訪問，「將有助於穩定寮國局勢」。

【永珍三十日路透社電】寮國中立派總理蘇佛瑪，本日促請各派與渠聯合，俾「最後設法」使到該聯合政府有效工作。渠謂：渠經已決定繼續努力，俾使到寮國獲得和平與和諧，但渠謂：除非政府獲得充份的執行權力，否則「此項最後努力」，可能不會獲得成功。據蘇佛瑪宣稱：右派副總理兼財政部長諾沙旺將軍，經已答應合作。

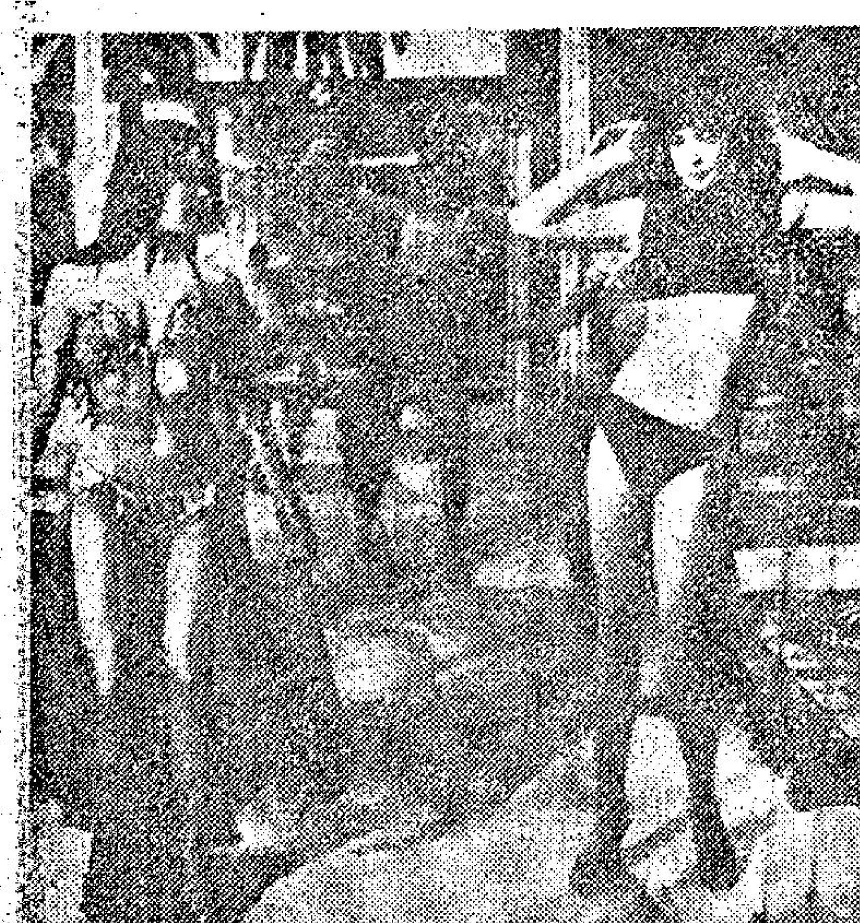

莎莉麥蓮學跳肚皮舞

好萊塢著名肚皮舞女郎乃波納小姐（圖左），於四月三十日在拍攝二十世紀霍士新片時向沙莉麥蓮（圖右）指示跳肚皮舞之技術。該片刻由莎莉麥蓮之丈夫史提夫柏嘉攝製中。（合衆國際社無綫電傳真）

南韓派駐聯國觀察員 讚台經濟繁榮 人民生活安定

【聯合國一日合衆國際社電】南韓派駐聯合國之常任觀察員李壽容於本星期四稱：台灣經濟之發展與繁榮，勢將見之而信。李氏於本星期二返回紐約之前不久，曾在台灣逗留三日，作中華民國之佳賓。李氏曾及此一首次訪問台灣之行稱：「余無法獲致較此尤佳之印象，台灣島上居民所享之繁榮程度極高。渠等生活之安定，非余夢想所及。」李氏對合衆國際社記者發表談話，相信中華民國在聯大今年表決時將繼續保有聯合國內之席位。李氏稱：渠在台灣與中華民國外長沈昌煥及其他官員談話時，所獲印象，為沈氏等對聯大今年就中共入聯合國問題從事表決並不担心。

紐約時裝公司經理 盜用公款二十二萬 被捕
被控罪名五十七項 最大嗜好玩遊艇

【紐約四月三十日美聯社電】梅波琪公司為座落紐約市內第五街之豪華女服公司，其年薪二萬二千五百美元之經理基勒（四十二歲）已於本星期二被警方拘捕，罪名為竊取該公司及其總我之款項超出廿二萬七千美元。起訴書中共列罪名五十七項，指基勒在一段為時七年之期間內犯偷竊罪廿三項，偽造文書罪卅三項及說謊罪一項。助理區檢察官牛曼稱：基勒挪用之欵，不少耗於玩艇之癖好，最初購入，至一九五九年時則擁有一艘值七萬九千美元之遊艇。起訴書稱：在某段期內，基勒假冒該公司總裁梅波琪與司庫波拉德之簽名式而以其本人為抬頭人開出支票，以此挪用之欵為十六萬六千一百一十六美元。

蘇扣留食物，造成有利談判條件 英蘇交換間諜案秘聞

子期

英蘇最近的交換間諜案——以蘇俄的朗斯第爾交換英國的雲尼——自始至終，都是由蘇俄主動。蘇俄於四個月之前，便已開始了這件事的試探，其後又不斷的穩定地經由三種不同的層級和英方接觸，雙方都以純度甚高富於調協性的偵察態度進行。

其間非正式的接觸，是先由蘇俄的新聞記者與英國的新聞記者交手。在過程中，蘇俄方面，對於全部的事件，表示惋惜，幷提議最好的補救的方法，是雙方「交換間諜」。

這一項議題開始了之後，不久即由蘇俄官員接手續談，對方仍然是英國的那位記者。最後才由蘇俄的外交人員在「私人」的討論中，由英國官方人員參加，口頭禪上說，是在莫斯科和倫敦兩地進行。英國的外交官員根據通知，他們肯定的看法，這次的「換馬交易」是沒有問題的。

後來直至最近的時刻，上面的這一種姿態，似乎還是尖銳地反映出英國官方的一種基本的態度。到了今年正月的中旬，才又在英方的計算中，發生了一項新的不穩的因素。

那時候，英國駐莫斯科的大使館發來了一通電報，說雲尼的健康狀況，不論是精神的和肉體的雙方面，均起了可慮的惡化。

但上述的報告中，雖然沒有提到他是否受到逮捕方面的實際上的虐待，但似乎明顯地，在蘇俄監獄中的雲尼，由於緊張與不安，已使他的身體受不了，並且迅速地顯出了不行的樣子。

關於這種判斷，最主要的証明來源，是在他的信件中，所揭露普遍的論調。一個和他同獄，剛獲釋放的囚犯，所傳出的最直接與最迅速的有關雲尼狀態的估計，與及由他的蘇俄律師和雲尼的太太兩方面的表示：「雲尼太太，對報界堅決指出，她的丈夫，照片中表露出來的勇敢的面孔，其身型是由另一張十分不同的別人相片中，拚湊而複印出來。」

於是就使節的報告中，發生了一個問題，雲尼的狀況，如果真是到了如此的惡化程度，他是不是經已在蘇俄牢獄死亡去了？

這個疑團，在政治的範圍說，這是關係到英蘇的邦交，在東西方來說關係到一般的和解，但果真如此，其打擊之大，將引起各方面嚴重的注意。

至於在個人方面，更引起了人道主義的放慮。凡此種種，均足以使英國政府不論其願意與否，但究竟還是一件，由專家正式辦理的涉及一個尋常英國的市民性命攸關的事件，不能不使倫敦方面加深其不安的感覺。

因此，英國官方的意見，對於交換間諜的提議，大大地為之躊躇起來。直至到四月七日，蘇俄方面，才放棄了非正式的私人接觸的方式，改循外交途徑，提出正式的建議。

英國內閣，因為這項買賣，顯然是因彼此的人物份量上，輕重懸殊——倫第爾是蘇俄特務機關中的重要人物，而雲尼不過是一個臨時的單純是屬於英國M16海外情報部的菜餘份子」——因而引起了冗長辯論，不過最後大家認為交換雖屬不公平，但究竟是並非浪擲硬刼，卒之予以批准。

倫敦對於這一案件，其所以躊躇的原因在於此；而同樣地，為什麼蘇俄方面又急於要解決的原故，也在於此。

單純地說來，不僅只是戈登倫第爾，仍然有更大的價值，他負担的職務，可能是與西方的反間諜工作，有重大的關係（雖然被捕後，他已失了活動的效力），而從技術的觀點上看去，雲尼的釋放，其作用簡直可謂等於零。因此，在這樁易貨的交易中，不由得發生了潛伏的政治因素。

但就這事件本身而言，似乎還沒有証據，可以証明蘇俄的用心，是經過了故意，然後逮捕雲尼，作為無辜的「人質」。他們在布達貝斯的勇敢的突擊，其目的原在於拘捕一名與其本國居於高層地位的寶哥夫斯基投奔西方的有關的那個西方人士身上，初不料，也使他們懊惱不已的，是他們的辛苦佈置，却獲得了一個真正的而且是極之平凡的商人。

最後的一點，我們可以假定，俄國人也跟英國人一樣，担心着雲尼會死於他們之手，因而急於要設法釋放了他。因此後來的情形進展，十分順利。其內僅有一個神秘之點，那就是為什麼寄給雲尼的糧食包，他們一直沒有交給他。

按照英國駐蘇俄大使和蘇俄方面，早時的談判，同意是每月可以送給在獄中的雲尼一次糧食包。事實上，也沒有什麼轉折的，可是，雲尼却從來很少收到過糧食包一次。特別是最近的幾個月。

這件事，是不是純屬於俄國官場的糊塗？或者是那些俄國人，早就知道；如果讓雲尼收到了那些糧食包，他就很容易的維持了他的心身兩方面的健康，更易於和倫敦方面，展開換人的談判，較為有利所致。

這些不易索解的謎，直至今天，依然是無法解答。但從多時以來的間諜案標準而言，那究竟是較為細小而又直接的問題了。

哥本哈根美人魚雕像頭部被砍掉

哥本哈根市海港上之美人魚雕像，於四月廿五日夜間被破壞文化藝術之匪徒砍去頭部後，新聞記者紛紛前往攝影，警方亦已進行搜查其下落。此乃世界上受人拍照最多之著名雕像。（美聯社）

古巴總理又叫囂 謂不許美機偵察
美共和黨呼籲應准古巴流亡份子，對古展開襲擊……

【夏灣拿一日合衆國際社電】古巴總理加斯特羅星期四警告美國稱：古巴不容許美機再飛越其領空偵察。加氏此項聲明乃答覆美國總統詹森所發表之談話。詹氏謂：美將繼續飛越古巴，如古巴予以武裝制止，將發生嚴重後果。自一九六二年十月開發生飛彈危機，加斯特羅拒絕同意任何偵察，以保障俄製核子飛彈不駐古巴後，美機即一直進行飛越古巴偵察。

加斯特羅稱：美機之飛越古巴，目的在挑釁與威嚇古巴。渠謂：「吾人不久即可使年在二十歲之古巴人運用地對空火箭。吾人受武力之威脅時，吾人不較任何人強硬，但亦決不較任何人軟弱。」其所指之「二十歲古巴人」運用火箭，乃答覆華盛頓最近謂駐古俄人計劃將防空火箭移交古巴官兵之報導。古巴之火箭裝備計共二十四處。

加斯特羅對美、古現存之緊張關係的意見，係在日本大使館一次宴會席上接見記者兩個半鐘頭時發表。渠對美駐蘇大使近日在莫斯科與蘇聯第一副總理米高揚討論美機飛越古巴事表示不滿時，間接對蘇駐古大使阿里西夫表示讚賞之意。渠謂：莫斯科此項會談証明美國破壞與蘇聯所訂終結一九六二年十月危機的協議。加氏指出：美國應與古巴而非與蘇聯討論美機飛越古巴問題。「古巴乃有主權之國家，並非蘇聯之附庸，美國為何不與吾人商談？美國可進攻吾人，並佔領古巴，但戰爭將持續五十年。地面與地下之戰吾人俱知之。」

【華盛頓三十日美聯社電】共和黨一委員會星期四呼籲終止美國對反加斯特羅份子活動之制止，並建立一個古巴流亡政府。該委員會稱：此流亡政府應建於拉丁美洲。結合三十萬古巴難民，「公開為古巴之解放而努力」。共和黨「危急問題委員會」在支持反抗夏灣拿共黨政權之行動時指出：美國應昭示世界，謂其準備「訴諸武力，以摒除國際共產主義於古巴之外，作為最後之措施」。此由二十四名共和黨各黨員組成之委員會，係由前總統艾森豪介弟密爾頓．S．艾森豪任主席。

該委員會譴責「加斯特羅必須下台」時稱：局勢已告惡化，詹森政府並無明朗而堅定之對古政策」，且「起而行動之時機亦已過去」。

土耳其海軍 正舉行演習

【伊斯坦堡一日合衆國際社電】據悉土耳其海軍艦隻於星期四晚間在空軍支持下，在土耳其南岸與塞島之間的水域上演習。據一靈通人士稱：演習時，曾用真槍實彈，其詳情則未見透露。雅典方面，希臘人士警告稱：希臘武裝部隊現仍戒備提防土耳其於希臘東正教復活節實行進攻之陰謀，依照東正教日曆，復活節即今日（五月一日），希臘人士謂：現正收到土耳其可能干預塞島之消息。

中共仍懸掛史達林肖像

【巴黎三十日法新社電】據此間今日收聽「新華社」之電訊廣播稱：史達林之肖像，在中國大陸各城市與毛澤東、馬克思、列寧與恩格斯之肖像一併懸掛，以慶祝「五一勞動節」。

天氣

預測今日天氣：輕微至和緩之東南風，初時密雲，稍後轉天色晴朗及有陽光。今晨七時之室外溫度為攝氏廿三度（華氏七十四度），濕度百分之八十五。昨日溫度最高為攝氏二十六度六（華氏七十九度九），最低係廿二度六（華氏七十二度七）。今晨十時之溫度為攝氏二十五度（華氏七十七度）。昨日存水：卅五億九千六百萬加侖（包括深圳水庫供水及額外供水在內）。

最後電訊

【永珍三十日路透社電】外交人士今日談稱，寮國總理蘇佛瑪已同意在寮共領袖蘇凡諾旺之總部所在地會談，與之（蘇凡諾旺）談商停火問題。

【智利聖地牙哥三十日美聯社電】據礦務部長巴拉客奧斯本日宣稱，智利願意任由中共在此間設廠製造硝酸鹽，巴拉齊奧謂，余經已向中共代表團建議彼等將資金帶來智利，及自行設廠製造彼等所需要購買之一切硝酸鹽。該部長謂中共該項建議，係一次過購買一百萬噸，但未有保証日後將陸續購買。

【華盛頓卅日法新社電】有力之美國工會聯盟的領袖敏尼在此間今日所發表之一篇論文內稱：「如一九三九年一樣，一九六四年即使採取綏靖政策，但醉心於統治世界之獨裁者亦不能接受和平。」敏尼係在工會聯盟之月刊「聯邦論者」上撰文，攻擊民主黨參議員福爾勃萊特最近所發表主張寬估美國政策之若干「神話」的聲明。敏尼在文內稱「歐洲最強大而最富侵畧性質的黷武國家乃是一個共產國家，即蘇聯，此非神話也」。渠續謂：「亞洲最強大而最富侵畧性質之黷武國家，亦為一共產國家，即毛澤東之赤色中國，此乃現實。拉丁美洲最強大而最富侵畧性質之黷武國家，亦為一共產國家，即加斯特羅之古巴是也。」此工會領袖指出：凡此種種，俱非神話而係現實，自由世界必須團結而應付之。

【永珍三十日路透社電】據本日消息：寮共部隊，經已在瓦缸平原攻佔一個戰畧性小山。西方軍事人士謂此舉使到寮國中部之局勢趨於嚴重，因從該個小山寮共現時可以對中立派及右派部隊發動一次攻勢。

九龍大角咀道與惠安街轉角位．深水埗碼頭步行三分鐘便到
九折
$15,300起
樓價一成便可買樓
分期長短任從尊便
戶戶單邊越賣越旺
特別優待 尚有一月
五年付款入伙後租金作樓價
實用面積每呎只售四十餘元
999年期無需補地價
大昌建築有限公司 香港畢打街中建大廈十八樓一七〇一室 電話：三〇一六五．三〇五〇二

道亨銀行有限公司 一九二一年創立
敝行創立四十餘年，向本忠誠作風，為社會人士服務，專辦：實樓貸款業務 貸款辦法手續簡便，備章備索，歡迎垂詢
特點
一、貸款額高 可借樓價四分三
二、貸款期長 可分五年攤還
三、貸款息低 可以息隨本減
四、地點「樓花」凡在港九任何地區及任何置業公司均可申請貸款，歡迎
五、「樓宇按揭期長息低」凡屬本行儲蓄存戶均可申請貸款
總行 香港文咸東街九至十九號 電話：四四〇八一二 四四八一七二
分行 銅鑼灣軒尼詩道五四九號 電話：七七三九三四
分行 九龍彌敦道七四四號 電話：八四三二九五 九龍荔枝角道二五一號 電話：八六七一五二 [illegible] 電話：八六三一七一號

歐威廉中醫師漫談皮膚頑疾
醜惡的皮膚病
每逢星期五在本報刊出 五三年五月一日 第卅九期
第十屆鵝掌瘋半費治療預約
伏天治瘋，事半功倍，多年來已盡人皆知，因此一到伏天，求診者紛至沓來，每年人數續有增加，致每月應接不暇之憾，在短短一個月之期間，確無法應付如許患者，又不欲假手於人，必須親自應診，為求每人均能得到正確治療，則惟有稍加限制，依照往例在五月一日起，開始接受半費治療預約，以不超過一百名為限，以本人廿六年來治此症之成績，又蒙許多經已治癒之人士鼎力宣揚，本屆又將超額完成，還希患者及早前來登記，以免向隅。

威康大醫師惠鑒：敬啓者，本人所患之右手疾病經九個月曾經中西醫生診治打針食藥，全不奏效，且右腳病患，不但影響經濟，更且由于患在手甲，越發紅腫化膿，既不雅觀，更受人避忌，因此精神，工作極大影響，幸得舊有患癒者登報向醫師鳴謝，本人當時照自己之病狀，乃探訪求診，經醫師診斷為鵝掌瘋，對症下藥，經兩星期治療，果然藥到病除，在這治療期間全部痛苦，更得醫師對工人體貼入微，誠近步時代採用古方醫治之精粹，是醫良藥，除真誠向醫師萬分感激之外，更重要的作公開介紹，俾有患者知所問津。
醫安
一九六四年四月九日

半費治療預約之意義
鵝掌瘋雖一年四季均可治療，但在大伏天治療，可收永不復發之效，故在伏天之前來治療者，雖已痊癒，亦必囑於伏天再來複治一次，以保不再復發。
往年一屆伏天，同日到診者甚衆，往往須輪候半日，倘及早登記，則排定日期，一到即診，無勞久候。
欲求癒後不發，則應在伏天來診，倘及早登記，則日期均排在伏天，既可收事半功倍之效，免致錯過正確治療時期。
患此症者，多為薪水階級，往往因工作關係，及郊區路遠，無暇就醫，倘及早登記，則可從容選擇其中適當空暇時期，更可享受半費之利。
每年預約，均超過限額，本年藥價並未低落，為免損失太重起見，祗限接受一百名，溢額仍收全費，希為原諒。
鵝掌瘋灰甲
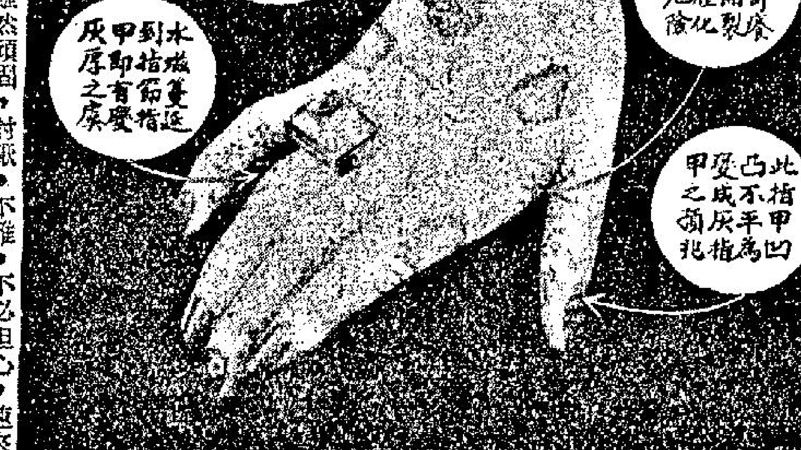

鵝掌瘋灰指甲，雖然頑固，討厭，不雅，不必担心，速來診治，兩三星期內，即可完全改觀，兼能癒後永不復發。
歐威廉以根治白蝕及鵝掌瘋灰甲而享譽國際廿六年
招牌最老．享譽最早．經驗最多．成績最好
前上海六合路太和大樓老牌治白蝕鵝掌瘋灰甲聖手
歐威廉寓灣仔波斯富街二十號三樓近紐約戲院
白蝕鵝掌瘋說明書備索外埠購藥自療同一功效
早十時至晚六時候診（逾時電話預約）電話七七二〇一五

今日提要
就義夜祖先受禮、
吉時前父子進毒
（八二八）

分兵
「大將以為？」
「陳平不可能阻延住鍾離昧，已經……」
韓信苦笑着，不能回答。
就在這時，李左車請見，報告楚軍兩股投降的消息。

……的原因，是通敵資匪，因為他在亂軍中……陳晉保就這樣宣告失踪了。過了二天，報紙上果然出現了一條新聞，說起了陳晉保被捕……

……縫的，誰知……韓倚霞一聽，猶大太會打算了，本以為可以用結婚敲他一筆，似乎什麼錢也不必花，最後膽氣道……，笑得前俯後仰，半晌，睇着眼睛笑道：「打令，你忘記了嗎？結婚是你自己提議的呀。昨夜你說，要和我結婚，而且說你們中國人是講精神文明的，講究的愛情至上主義，……

消閒漫畫選

▽畫家：「我聽見太太來的聲音，快脫衣服吧！」

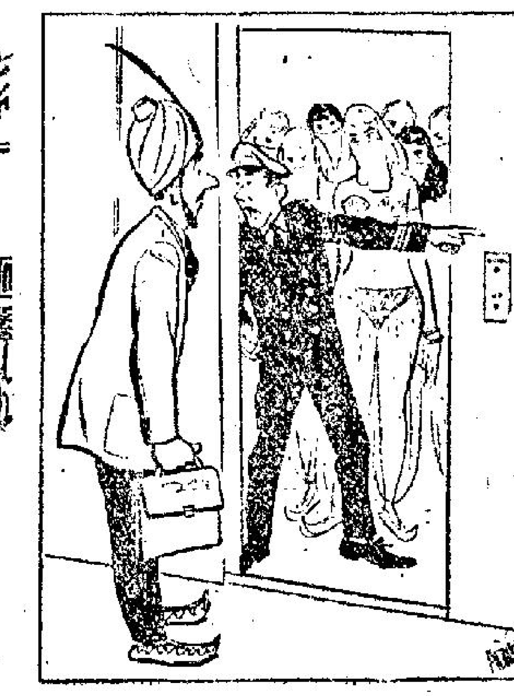
▽「滿座了，搭隔鄰的一輛吧！」

▽夫：「現在，你可以發言了！」

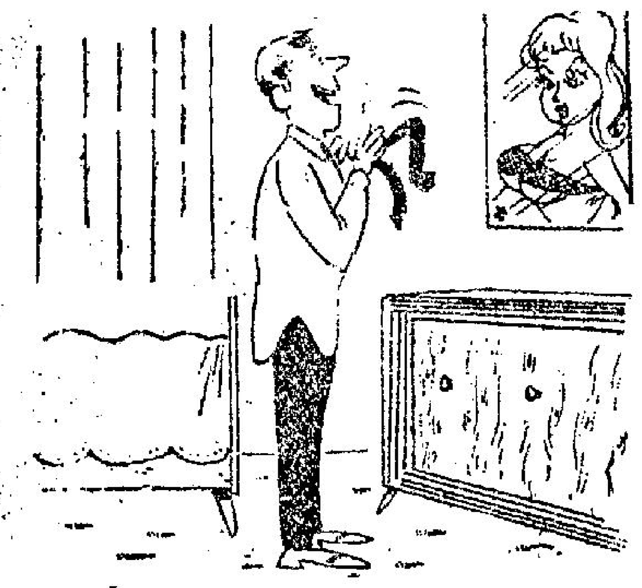
▽王老五（對着照片）：「打鈴，這條靚嗎？」

△含水的花

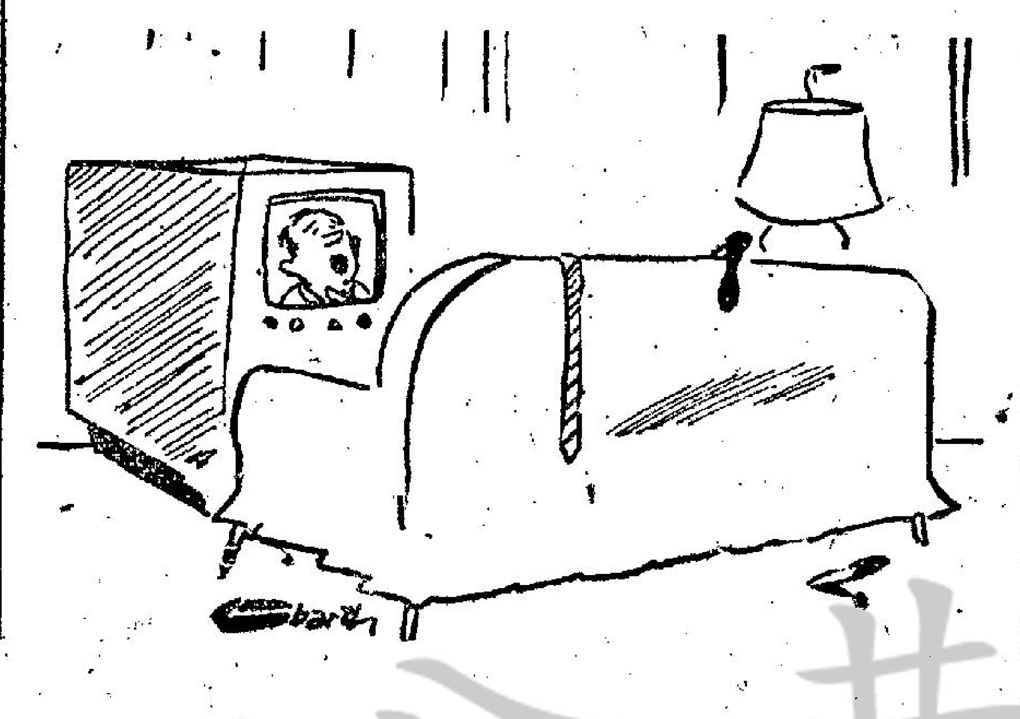
△電視主持者：「請注意我說的話。」

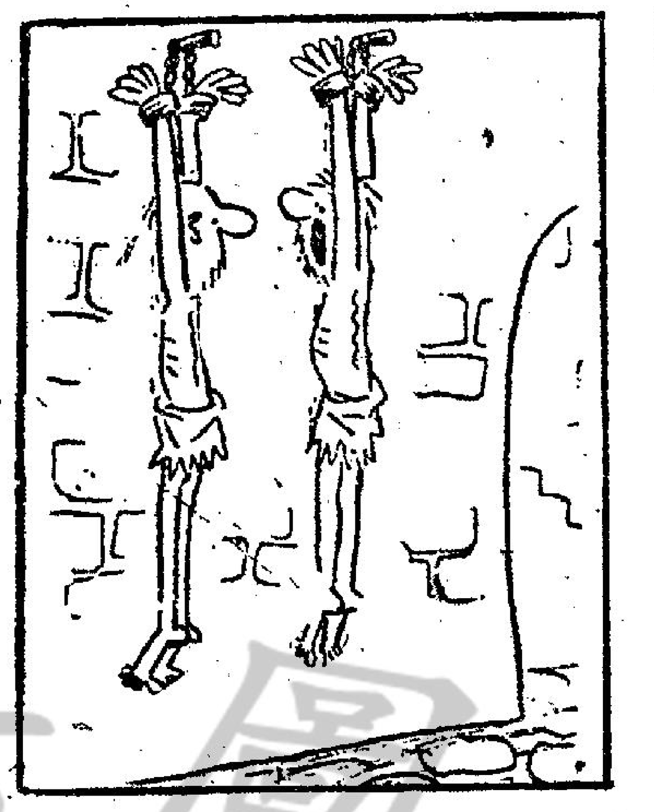
▷「別呻吟了，吵着我睡覺呢！」

英國女子理髮起風波

英國有個女子，因理髮時，為髮肚誤用過量藥劑，至頭部腫大如一皮球，兩天內看不見東西。

·洛山·

最近，有一個英國女子的秀髮染過和使用了噴髮膠之後，要被送到醫院去治療。她在兩天內看不見東西，頭部腫至像個足球一樣，頭皮灼熱如焚。

有一位激動的頭髮專家談論此事時說：「這婦人仍然臥病不起，最少要六個月才可復原。」據說，這婦人因光顧缺乏經驗的理髮師，致遭受此種痛苦。其中有些婦女，因不甘損失，提出控訴，該專家並奉召出庭作証供參考。

有一位英國國會代表，現正企圖建議，制止未受過訓練的理髮師替人理髮。華達西市工黨議員艾納斯特伯特里茲，最近曾提出一項動議，要求舉辦理髮師登記。他認為：這是防止及減少由使用噴髮膠、染髮劑和漂髮劑不當，引起各種損傷的唯一辦法。

因為，據英國理髮業登記局指出，英國十五萬理髮師中，有六、七成是對於所使用的危險化學劑茫無所知的。任何缺乏此種學識和訓練的人，都可以開設一間美容院，此類美容院，對於光顧的女客，可能會引起損害。

但特里茲希望國會通過他的提案，規定新入行的人，要經過考試及格之後才准執業。他說：「現時情勢如此嚴重，實有採取緊急行動之必要。」

就上述的專家指出，各訴訟案的內容，大致是這樣的：

有一位A太太，前往染髮，由於施用在秀髮上的氧化氫份量多了一倍，秀髮脫落，頭頂光禿了一大塊，很是難看。

B太太前往噴髮時，接受一種平常的軟髮劑。但是由於該理髮師毫無經驗，捲髮之時移動頭髮，該軟髮劑便透入頭皮之上，致引起了嚴重的痂痕。

C太太理髮時，曾告訴理髮師說，她最近曾用一種光髮劑洗頭。那理髮師仍然用噴髮膠替她理髮，使她的秀髮脫落了很多，而且感到身體不適。

D太太進入一間美容院去時，秀髮蓬屑。她接受一種漂髮劑。但是由於使用不當，離開這美容院時，她的秀髮長度竟然有多處不及半吋。

理髮業登記局主席弗列奧說：「這些案件到處都有發生。在某些美容院裡，固然有些具有此種理髮學識的人，但是他們有時不會親自處理，卻任由一些新的員工擔任這些危險的工作。他日如果這項提案獲得通過，則將來做此行業人士，必定要了解此類化學劑的功能，才有就業資格。不過，我們祇希望執業人士具有基本學識，並非堅要他們具有特殊熟練的技巧，俾與普通的理髮師有別。」他指出，該提案對於早已在該業中工作的未經訓練理髮師，是不會有影響的。

婦女理髮時受到損傷的原因，適常是由於理髮師未有進行一項簡單的試驗，決定她對此化學劑是否會有不良反應所致。

英國女子因此而向保險公司要求賠償的日有增加。其中有多宗鬧上法庭。有些女子得到廿鎊的賠償，因此有些保險公司，已拒絕接受婦女的投保。

紙牌的今昔

歐洲有一位術士，發明了一種叫做「泰洛」的占卜工具，共七十八張，和近日的紙牌極相類似。

·潔心·

紙牌是最富世界性的玩具和賭具。世界上任何一個角落，都發現到它的蹤跡。

但紙牌究竟是那一個國家發明的？這個問題眞是言人人殊。有些穿鑿的攷據家，以爲是中國人的產品，由於三國時，吳國的最後一個皇帝孫皓，妃嬪太多而又閒居無事，遂想出一種紙牌來，好讓她們消磨日子。這是指「十五湖」，即紙牌的始祖云。

印度也有自詡爲紙牌發祥地之說，據傳說濕王的妻子，痛恨丈夫無事時，以手拈鬚的動作，便創製出紙牌來，她以爲丈夫閒着時玩紙牌，就可免除拈鬚的動作，便創製出紙牌來，她以爲丈夫閒着玩紙牌，就可以免除拈鬚的壞習慣。

不過，據可靠的推測，紙牌的起源，當在歐洲黑暗時代的後期，那時候，迷信占算命運的風氣很盛行，有一位術士發明了一種叫「泰洛」的占卜工具，這種東西和近日的紙牌相似，共有七十八張。除了一部份是數目的點數而外，尚有二十二張代表影响人類命運的「太陽」，「雷電」和「倒吊人」。由於這種占卜工具，巧妙而又變化無窮，所以賭徒們便利用它改爲賭具。

中世紀時，一般賭徒脫變了很多次，逐減少了原有的占卜色彩，儘管現在仍有很多人以它爲卜卦工具。漸漸由七十八張的「泰洛」而改爲五十二張。跟我們現在所熟悉的「梅花」，「葵扇」，「杏仁」，和「階石」等紙牌上的花樣，相去不遠。而且每一組花樣，都代表一種階級的。譬如「葵扇」代表貴族，「杏仁」代表僧侶，「階石」代表商人，「梅花」代表農民。

至於紙牌上的人物圖像，來頭也是極大的。譬如紙牌上的皇帝，是羅馬帝國的查理曼大帝的肖像。紙牌上的皇后是查理曼大帝女兒，巴[illegible]的美容皇后的貴容。至到積克，則是聖女貞德的心腹侍衛勞中將的肖像。

法國大革命爆發後，由於痛恨皇室貴族，將原有的紙牌撕掉。於是蓋印的紙牌，便換上了平民的肖像。直至革命怒潮平息，以往的貴族形象，又再在紙牌上出現。

紙牌留存至今日，在世界的每一個角落，經歷無數的朝代和戰爭，它的張數和名稱花別，也都沒有大變化。有之，亦僅是改變了它的大小或加印上裸體像而已。不管怎樣，紙牌仍不失其爲大衆化的玩具和賭具。

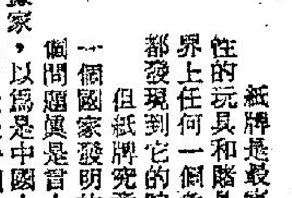

西洋幽默

陳列甚麼？ ·文心·

一個遊客在羅馬城裡想買一個錶，他走到一間櫥窗裡陳列着不少時錶的商店裡。

「你這裡賣錶的嗎？」他向店主問。

「不。」店裡的那人回答。

「那麼，你是修錶的，是嗎？」

「也不是。」

「那麼，你是幹甚麼生意的？」

「替人們割包皮。」

「割包皮？為甚麼櫥窗裡擺着這許多錶？」遊客詫異的問。

「噢！」店主人聳聳肩，「你以爲我應該擺一些甚麼呢？」

宋詩

·仲子·

詩分唐宋，宋唐者謂唐詩重神韻，貴氣勢，豪雄有「黃河之水天上來」之概；而尊宋詩者，則刻意求雅以推敲雕琢爲能事，實則李杜齊名，響重天下，其間不易分軒輊也。

宋詩刻畫過當，轉為晦澀，苟非追釋典故淵流，不易索解，遂爲世病，有人嘗爲五律一首比擬之。詩曰：

日出桌八脚，風吹竹兩張，蛙翻白出闊，蚓死紫之長，掌上飛三百，堂前走萬章，潛夫王大嫂，午夜與人相。

上詩，不僅字句費解，抑又文理欠通，以譏宋詩，固屬擬於不倫，抑又擬形容過當也。

可口可樂起源

·名士·

美國喬治亞是現今世界上所聞名之飲品可口可樂之發源地。於一八八〇年之間，美國喬治亞州的大西洋城，有一位名爲I.S.潘拔頓的人，當時正計劃製造一種廉價而帶刺激性之飲品，它的製造方法是秘密的，到現在它的製作方式還是保守秘密。

第二次世界大戰時，已有七十二國家流行飲用可口可樂，集中性的例如：溫度低的冰島，溫度高的馬德拉斯，「可口可樂」都是十分流行的。

「可口可樂」並不像鋼鐵和汽車那樣地被人們認爲是一種典型之美國的企業，它不是美國廣大自然資源之出產。它是美國貿易事業中的力量和成就。它與一般認爲美國以「獨佔」的看法相反，「可口可樂」的組織不是極度集中性的。他們是這樣的：它在那裡有售者，則該地有製做廠。其實，在美國以外，許多的批發商與及裝瓶廠。在廠中的冷卻器，瓶子，箱子及標貼都不是美國的出產。

張之洞題三忠祠聯

·文爾·

宋末三忠臣爲文天祥、陸秀夫、張世傑，而文天祥又爲前後南國十詩八。張之洞以集句成聯，貼切不移，可謂天造地設，而張本人亦自謂此聯廣雅書局三忠祠，頗爲得意，可謂得失寸心知也。聯云：

「君臣三大節，詞賦十先生。」

輕便房屋將面世

·自求·

鑑於英國各大城市的屋荒的情形仍普遍存在，爲了解除居民對住屋問題的威脅，「英倫房屋協會」及「公共建築工程部」兩個政府機構，於今年三月聯同擬具了一套興建「輕便房屋」的計劃，大力推廣儘多興建「輕便房屋」，以解決居民的住屋問題。

據英國「公共建築工程部」的負責人之一斯瑪氏透露，這種「輕便房屋」建成後，人們要購買一座房屋，將可像購買一對皮鞋那麼簡單，再也不需辦理立契約或訂租期一類麻煩的手續，因爲這是一種現成的房屋，可以隨便轉移地盤，與普通的房子完全不同。

這種「輕便房屋」的建築方法也是嶄新的，動工建築時，最先着手興建的是一個屋架及一幅屋頂，絕對不是什麼打樁奠基。屋架及屋頂建好後，決定了要把它擺在什麼地方，便可以搬到什麼地方去。入伙前，先把屋架堅好，把屋頂蓋上去，工人便可在下面進行支撐屋基及鋪嵌墻壁等工程，跟着，再不消一日便能全部竣工；在屋內動手裝飾及裝設電燈水喉等工程。這些工程的進行，完全不受任何天氣環境的影响，就算是下着傾盆大雨，也不會妨得到工程的展開。

在「英倫房屋協會」及「公共建築工程部」這兩大機構的鼓吹下，英國有一家規模龐大的建築企業公司，正計劃在英國幾個大城市設廠，以便大量「興建」這種「輕便房屋」，據估計，這項業務開展後，預算每一間廠每年約可「興建」這種房屋五千至八千所之多。

爲了加速這種嶄新的建屋計劃的推行，英國政府也表示進行考慮廢除現存的許多變化不定的建築規則，因爲這些規則大都在阻礙着房屋的趨向新欵與標準化；且這一考慮成爲事實之後，則對興建「輕便房屋」的推廣成績就更爲樂觀了。

香海偶拾

德叔作

「你愛看那種泳衣，老娘回去馬上買一套！」

兩分鐘小說

模倣

·衣谷·

丁寧是某電影公司月薪二百元的新進女星。雖然公司對她不大重視，等閒也沒有片子可拍，但她仍然孜孜不倦的研究明星成功之道，希望終于有一日能够大紅大紫。

她平日崇拜明星是梅琳夢露，不僅凡是她所拍的電影都一定去看，而且，還在不斷模倣她的演技及一舉一動。

當「梅琳夢露的紅龍術」這本書的中文譯本一出版時，丁寧便立刻去買了回來，連夜細心的研究，希望能够以她為榜樣，慢慢爬上東方影后的寶座。

書中有一段是描寫梅琳夢露以咬手指的姿態表現特有性格方式的，她便學着梅的樣子咬着右手姆指，作出撫媚的微笑。當她看到梅在邁亞美海灘，炫耀美妙的胴體，吸引製片家的注意時，她也跑到淺水灣沙灘去，穿起三點式的新泳衣。

梅琳夢露曾在一個期間內以不穿內褲而轟動影壇，于是，她也向外界宣稱她是沒有穿內褲的。因此，曾有過一個時期，她成爲了大衆談論對象的新聞人物。

她看看還種方法確是收得到，于是，便更加盡力模倣。最後她讀到梅琳夢露以自殺爲宣傳的方法時，有一天竟然先打電話去報警，然後跳到海裡去。但當警察大隊馳至，把她救起的時候，已嫌太遲了。

小窗齋主隨筆

南海十三郎（六二）

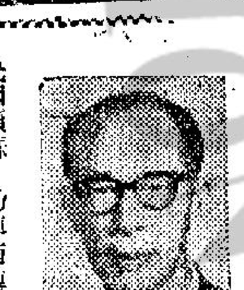

一滴楊枝恍似金，倉天未許雨成霖；
晚春苦熱如炎夏，雲氣當頭暑熱侵。

日昨天色還陰，以為大雨將至，殊逢苦旱，若得楊枝甘露，普濟農民困蘇，乃陣雨轉晴，豔陽如夏，豈天心未許霖雨沛然，致徐滌煩襟，俾有嘆息耶？因感久歷風塵，四海為家，縱目山川，未必處處炎帝苦逼，無奈天涯一隅，無路可通，縱使甘霖不降，亦惟忍耐待時，所苦者不少逃難難民，以農爲業，天旱廢耕，生活堪虞，友人營農場於新界，遭歲歉成其少，改營畜牧，以度荒年，黃梅時節，尚不見雨，豈眞時乎不正，遂使歲序難循，昊天倘若見憐，當恤彼苦離衆生，旱不雨，則此地縱為安樂土，亦有欲耕無計之嘆也。

五十餘年虛度過，依然故我一閒身；
經書處世知無誤，虛譽浮名盡讓人。

日昨與文友數人茶敘，各以年齡事業爲話柄，友人徐君謂余年非老，亦非無聞於世，奚必自殺。余以五十餘年生涯，乏善可述，依然故我，落落閒身，少年雖在粵劇電影話劇界活動，雖小有成就，亦不過余之家世環境，比別人優越，且屬夢人出身，異於江湖子弟，然尚念經書處世，詩禮傳家，立場高潔，自無錯誤。至余戰中寫作之粵劇「孔雀東南飛」，與「紅綫盜盒」，今尚演於大陸，且已爲別人竊取，余固知一般毀余者，評余舊作爲士大夫享樂品，然仍以余之舊作，號召觀衆，余亦以虛譽浮名，甘讓別人，來日方長，安知余無倡害道德，適時代之創作面世耶，願拭目以觀之。

工商晚報 分類廣告
銷數廣效力大收費廉
每段 大字四個 小字四十 每天一元 上期收費 不折不扣
凡涉及法律性廣告，請攜同身份證來本報辦理刊登手續。
洽刊處
㊀香港灣仔分域街十八號本報廣告部 電話：七七三〇七號
㊁彌敦道七五六號B地下（郵東樂戲院側近太子道口） 電話：八〇九六五八號
㊂油蔴地上海街三〇九號寶公司 電話：八四三七三六
㊃元朗大馬路市場街富街大號仁愛診所 電話：三七六

聯合鳴謝
旅港華德業餘游樂社
同人等之家屬生前加入華德業餘游樂社爲福利會員今棄世蒙照章立即發給帛金并具花牌儀仗牲禮致祭另備家屬專用車輛及會友送殯足見該社辦事認眞敏捷存歿均感謹此聯合鳴謝

華字組
補342陳四逝廣華院 水渠道38式號蔡火榮謝
562葉玉蘭逝廣華院 西洋菜街七七九號式樓陳永光謹謝
1697馮珍梅病逝寓所 薄扶林村39號湯煜謝
2060鄺毛病逝寓所 寶其利街43號李容謝
1654文氏飛病逝寓所 彌敦道安樂大厦12樓B座愛娣飛謹謝
1592張成病逝寓所 黃大仙第三段巫光器店歐陽靈謹謝
403李孫轉逝東華院
483湯有逝東華醫院 薄扶林道109李賢謝
240窰華麗娟謹謝 灣仔警察宿舍9樓
1360梁根頭病逝寓所 橫頭磡J212梁蘇謝
621鄺修忠逝廣華院 黃大仙SS座116號二樓鄺林護謹謝
1616高金帶逝廣華院 炮台街20四樓黃勤謝
1574岑劍秋病逝寓所 荔枝角道一一七號三樓鄺華標謹謝

德字組
769梁彩逝伊利沙伯 康樂新村26何金福謝
110黃運桂病逝寓所 何文田街10羅愛惠謝
1744馬老六逝九龍院 大窩口D115馬宗謝
2356黎根逝廣華醫院 李鄭屋2101陳福謝
2257梁根頭病逝寓所 新塡地街321號三樓閣樓梁桂洪謹謝
736姚蔭逝汕頭鄉寓 黃大仙新區J座三樓237號馬應堅謹謝
B475陳娣逝廣華院 四喜新村79胡溢初謝
1617張二十逝大澳寓 天光道警舍F雷雲謝

業字組
1828梁興利逝大澳寓 大涌二號棚梁初三謝
670周宋文逝分科院 漆咸道漆咸大厦二號二樓甘殿林謹謝
719吳連嬌逝大澳寓

聯合鳴謝
香港華益老人互助會
同人等親眷生前加入該會爲會員今棄世蒙照章發給帛金如儀致祭及各會友送殯足見該會辦事敏捷存歿均感謹此聯合鳴謝

太平街150 蘇遇寓謝
1005馬桂英逝東華院 愛秩序新村44鄭林謝
1469安致逝法國醫院 榮華P152 蔡碧芬謝
0505馮有金逝瑪麗醫院 普慶坊15號陳玉芳謝
1159陳錫良逝伊利沙伯醫院 黃大仙XX座六樓524號陳德瓊謝
0771張蛟逝東華醫院 香港仔艇502A張仁謝
0042伍芬有逝方便醫院謝
2261黃彩利容逝東華院 啟超道16式張金鳳謝
1136黃甜逝寓所 荷里活道52三樓梁卿謝
0588黃大有逝寓所 龍崗道29號式梁昭謝
長洲艇M6281 6V 黃萬謝
1195簡佳逝寶血醫院 亞皆老街4三樓時謝
0929金滿霖逝寓所 長洲中山2A黃慧卿謝
1170羅長逝瑪麗醫院 大澳三涌四號羅金謝
1871蘇長逝東華東院 太順樓4D11鄧勤娣
1980凌鳳蓮逝寓所 上海街625四番松謝
0744陳紹俊逝廣華院 官塘地段2149陳輝謝
0933張波弟逝寓所 黃大仙U208劉順謝
2465周敬雲逝廣華院 譚公道一5式關好謝
0269謝好逝伊利沙伯 新塡地街212A三樓羅齊珍謹謝
0484朱嶽逝東華醫院 太平山街30三楊河謝
1288馮珍梅逝雞籠環 薄扶林道72A湯煜謝
2024楊帶逝寓所 牛頭角四段19蕭嫻謝
1756梁興利逝寓所 大澳大涌11號梁滌謝
0939周宋文逝分科院 漆咸厦2式甘殿林謝
0557鄭鳳初逝鏡湖醫院 醫局街98號鄭坤謹謝
1816朱坤逝東華醫院 第三街127四黃珍謝
1528湯有逝東華醫院 軍器廠街240號九樓李麗娟謹謝
2482吳連嬌逝寓所 大澳太平街150號蘇蓮喜謹謝
1123張式十逝寓所 大澳永安街18號A梁林謹謝

領福慰金
鄭家慈 惠業樂宗西區福利會發第三組104次福慰金壹千四十元 東邊街1C號側張世華謹謝
領福慰金
李好 惠業樂宗西區福利會發第3組108次福慰金壹千肆拾元 經存均感 高街90號七樓曾福成

聘請
某日本洋行請女性職員能說寫英日文一人 年齡不限有意者 才經歷同二寸相片寄本港信箱1533洽

尋妻
黎以撤（正之，延宗）尋妻李秋霞（原住廣西蒼梧長洲，後遷住梧州大中路六十九號），這一九四九年泣別，未團聚，不勝思念。一九五二年春，汝來信謂母歿，極度悲傷，同年冬來信謂重病。我當即按月寄汝二十五元（我當時月薪七十元）直至一九五三年秋，突接寄信人，後一再向寄函告汝已病歿，悲慟欲絕，一九五四年春不覆。一九五四年再有函父，父囑不必再念生死（倘內未明寄汝之汝）并謂寄信人在世。此後父亦不再來信，一九五五及五六年兩次向有關政府當局函查均不獲覆。皆思之情，有增無已。一九六三年春，託人在梧州登報尋汝不獲，雖極度失望，仍盼望見汝，茲特登報尋汝，如汝仍在人間，見報後請於本年五月底前投函九龍郵箱五六一九號，以便聯絡。否則我將認定汝已去世。又或任何親友能將我妻之下落於本年五月底前函告，使本人因而能與我妻聯絡者，本人願致酬謝。

治香港脚

許仁補背丸
名醫老樂·原日廣州許仁醫院長創製·補背藥王·各處葯房均有代售
主治男子虧弱 先天不足 後天失調
許仁醫館 尖沙咀金巴利道41號 電話66303

官涌旅店 冷氣調節

工商日報
資格夠老
消息快確
言論公道
出紙多張
只賣一毫
銷流普遍
雄視港島
一紙風行
有目共睹
刊登廣告
收效尤高

金鼎閑河

新提刀人著　鳳子插圖

第六回：雍正帝惹若蜂針　三太子身投羅網

這份上諭，是了結朱三太子一案的最後的聖旨，與以前之給欽差穆旦的上諭，和給大學士減去死罪人數之上諭，承認朱三為明後裔的話，完全不符了。清初康雍乾三帝，號稱盛世，而祖孫三代，凡百三十四年，乾隆在位六十年，佔清朝十帝二百六十八年之一半，康熙在位六十一年，以二十五歲登基，享壽達八十九歲，為太皇者又四年，共六十四年，康熙在位六十一年，乾隆皆有甚深之種族成見，但除了雍正承認為夷狄之虜，來中國做皇上外，一康乾皆有甚深之種族成見，但除了雍正而其滿族起於白山黑水無文化地區，一切繼承漢族之一等文明君臨華夏，居然自視甚高，令史家失笑。朱三太子以七八十歲之衰翁，南北隱居，隱姓埋名，抗清英雄假借其旗號，凡一個甲子有餘，而其本人到四海飄蕩，終不能逃過網羅，雖由於兪祥麟奸人之賣友，念一和尚之供出眞象，但公開之上諭，必欲稱之為僞冒，居心之小，豈是聖明天子所當為。孰知辛亥起義，異年二月十二日之寡婦孤兒下退位詔，誠如近世大儒湘綺老人所云：清朝天下，糊里糊塗亡了。而末代皇帝，做了五十三年傀儡，迄無了期，冥冥之中，豈無報應。乃祖乃宗昔日之一手遮天，眾與大獄，壓制我華夏子孫，固一世之雄也，而今安在哉。且說這道上諭，朱三父子應凌遲處死，則是將朱三太子的五個兒子，亦改立斬為凌遲。論立斬必須公開在殺人場之菜市口舉行，凌遲則可以公開，亦可以在刑獄中暗地行之。甘鳳池和呂四娘等江南八大俠，和八小俠，并京中有名的河北大俠，蔣金斗等人，都集中在京。這道上諭，第二日便已經讀到。朱三太子得到甘小鳳送來之小膏藥，隨身帶着。這天是十一月初旬，忽然在刑部夜飯時，設了八大碗八小碗，請他上坐，左右和下首，另排了五個位子，五副杯筷。只見他多年不見之大兒子朱統，即王孟發，和二三四五子，共五人，皆穿普通長袍，由四位刑部官員陪了進來。這五個兒子一見八十老翁，便恭恭敬敬，上前跪拜，毫無戚容，而朱三太子端然高坐，受過了禮，即含笑對他們五個道：你們都來了，依次序坐下吧，多謝部裡老爺們的好意。五個都唯唯應了，慢慢按長幼坐下。這時官員退出，只餘下衙役約十餘人，在門外遠遠暗中守候。堂中只派兩個小廝侍應添飯斟酒。朱三太子飲了，五個兒子各一杯敬酒，便對五個兒子道：你們也各飲三杯，於是諸子飲過三杯，靜聽父親說話。朱三太子道：我每生一兒，便於爾等十歲時，說出眞正之派名與出身，爾等雖各有假姓名號，無一不知自己之來歷，爾等之母與媳，皆是如此。今我年邁，能同爾等同吃這頓飯，實是難得。須知若無我父子五人之今日，則千千萬萬漢族之子孫，便永無翻身之日。百多年後，只怕想等一個眞眞正正之滿洲人，也不容易了。好，我們飽餐吧。於是不發一言，五個兒子也面帶歡容，陪奉吃飯。八十老翁，連盡三碗，諸子也各吃得飽了，方才淨了手面。刑部官員進來，請他父子六人，到廳中去用茶。這時朱太子對刑部官員道：請設香案，我要拜佛。堂官忙傳話，立刻設了香案在正堂屋中。朱三太子率領五個兒子，先拜天地，再向南拜道：這是遙拜孝陵太祖皇帝。拜罷又向西拜道：這是拜十三陵列祖。都是三跪九叩。然後他自立於香案前，受五子之拜，再命五子論年齒兄弟互拜。刑部官員，在旁低頭，不敢仰視。拜罷用茶，朱三太子忽對侍立之堂官道：請陪我，我要去走動。堂官照例派一人陪至廁門。朱三太子入內，暗中將那小黑膏藥，舐在舌尖之上。然後出來，回至大廳中，對堂官道：今晚想必是吉時了，我父子要再說幾句話，請暫出一步。於是堂官出至窗守候，朱三太子即一一命諸子，向他左手心一舐，餘藥很快就舐完，堂官竟不明其用意。這時離子時，還有兩個時辰，正好藥力發散，睡唾涎入喉。正是：

雖然臨刑　暫不受辱

今日提要（八二八）

就義夜祖先受禮，吉時前父子進毒。

上文因果

上文講到甘董二俠，自刑獄劫出朱三太子二孫，即由董送至天津藏身。董再返京後，則朱三太子與其五個兒子，皆已秘密移居，朱三藏於刑部花園，其五子則在順天府衙，諸侠無由在到。時九卿覆奏，上諭朱三父子凌遲。

民國春秋

鐵嶺遺民著

第二回：難覓濟川才，魂牽北地；空餘捧檄慶，人老東風

蔡元培慢條斯理說道：「唯一條件就是要你每一天洗一次澡。」

章炳麟哈哈大笑道：「這不算條件，沒有問題，我過去所以不洗澡，實在因為孤身一人，打扮了又給誰看，詩經上說：『自伯之東，首如飛蓬，豈無膏沐，誰適為容。』有了夫人自然就不同了，你不信可以問我的家人，我從前眞不是這樣骯髒的。」

蔡元培笑道：「這就是了，你回去趕快齋戒沐浴，靜候好音吧！」

章炳麟彎腰作了一個大揖，說道：「孑民，此恩此德，永世難忘。」

蔡元培忍不住笑起來。

章炳麟回到上海，婚事急轉直下，六月十五日在上海哈同花園舉行新式婚禮，在當時舉行新式婚禮的本來不多，而新郎又是革命元勛，國學大師，慕名前來觀禮的人很多，介紹人蔡元培，來賓有中山先生、黃興、陳其美，國民黨在滬要人大部到了，章炳麟借了一頂高禮帽，穿上燕尾服，顧盼自如。大家看他果然剃光了鬍子，洗乾淨臉，也顯得年輕了好多。

行過禮之後，在一品香宴客，章炳麟看看這位才貌雙全的新夫人，一時詩興大發，當時提筆寫了一首詩：「吾生雖稊米，亦知天地寬，振衣涉高岡，招君雲之端。」大家看了一齊讚好。

蔡元培笑道：「太炎，俗語說新人進了房，媒人丟過牆，你們現在還未走進房，已經把媒人丟開了。」

章炳麟連連拱手道：「孑民，那有這回事，不但兄弟承情，閣下大恩大德，章門後來的子孫都要感激。」一句話引起大笑聲，新娘子玉顏緋紅，狠狠瞪了他一眼。

蔡元培說道：「你即席賦詩，應先謝媒人，現在卻只顧新夫人，丟下媒人不理了，你自己想想對不對！」

章炳麟連連拱手說道：「當然不對，當然不對，待我重來。」說過略為沉思，又寫出一首詩：「龍蛇興大陸，雲雨致江河，極目龜山峻，於今有斧柯。」

湯女士看見這位多才夫婿，詩思如此敏捷，十分安慰，不由得多看了他幾眼。

黃興笑道：「你謝媒就是謝媒，怎麼又扯到龜山去了，是不是對湖北女子仍不能忘情。」

章炳麟被黃興一句話逗得手足無措，原來他在民國元年去武昌，曾聲明非湖北女子不娶，並且看中了女校學生吳淑卿女士，請黎元洪代為執柯，後來女方聽說他長年累月不洗澡，行為又怪裡怪氣，沒有答應，但是，章炳麟非湖北女子不娶的話，卻經報紙登出來，傳遍全國，黃興在這時說出來，他如何受得了，當時連額根都通紅了，不住瞟湯女士的臉色，後來見新夫人若無其事，好似未聽到黃興說話，才放心。

陳其美恐怕黃興一句話，逗起瘋子的病根，當場大鬧起來，就麻煩了，當時岔開話頭，向新娘子說道：「新郎已經賦了兩首詩，新娘也應該賦一首詩，以紀盛事。」

淮陰兵

西漢春秋第二部　南宮搏著

分兵

「大將以為？」

「陳平不可能阻延住鍾離眛，已經出了圍困，要再阻，極難；陳平自己估計是黃昏時，我們必須提早打算，我以為，在此一情勢下，明天午前，項羽就可能得訊，倘若項羽向西攻，迎合援軍，我們會在明天申酉之間大戰，倘若如此，我們必敗！今天一戰，我們雖然勝，但以兵力損失計，我們還是失利的，假定項羽多有三萬兵，今日之戰，我們已垮！」

韓信稍頓，再接下去：

「大王，項羽的勇猛，出乎我們預料。」

「現在——」

韓信並未直接回答，轉而命令陳豨。接着，他又召黥布，他命令：陳豨領四千騎兵先行，還擊鍾離眛，再命黥布領騎兵二千，步兵七千，於四十里外列陣戒備。之後，他告誡二人，悄悄出兵，於離開接下三十里外，始可宣佈任務。接着，他再向劉邦說：

「大王請分兵五千，為黥布軍後援——」他低喚着，沉重地說：「陳豨騎兵四千，本留以為追擊項羽之用，現在，祇能移動了！」

「大將，我們的兵必定能夠阻住鍾離眛？」

「這是先遣部隊，我將再調兵援陳，不過，黥布的防線，想來一時不會被攻破——祇要項羽不向西突圍。」

「噢，我們並無把握……」

韓信苦笑着，不能回答。就在這時，李左車請見，報告楚軍兩股投降的消息。

沉鬱在苦思中的韓信，跳了起來，向劉邦長揖：「恭賀大王，現在，我有把握破項羽了。」

「是為着楚軍出降嗎？」劉邦茫然。

「兩股楚軍，祇有——」他看了李左車一眼。

「大王，共計二千七百八十人。」

「大王，這數目雖然不大，卻是一個開始，項羽親在軍中，而楚軍居然開壁出降，那表示楚軍心已極度不穩，這兩千餘人，對我軍心卻是極大的鼓舞！」

「唔，唔——」劉邦點頭，緩緩地起身：「我同去部署。」

「請大王戒備，明晨寅初，可能有事！」他說：「請調後備隊五千人西進，隨陳豨之後擊楚軍鍾離眛部；同時，請另調五千人，於明晨丑正集合於左翼，其餘各部現在休息，於今夜亥正候命！」

「好，我同去了！」劉邦滿意地一笑。

韓信於送走漢王之後，立刻調遣一萬後備人馬，連夜出發攻彭城，他向李左車說：「戰爭決於今夜，項羽必能突出包圍的！」

「大王不讓他回彭城？」「是的，我們不能讓他回入彭城！」

碧玉青萍

諸葛青雲新著

三、括蒼山內綠衣人

慕容碧微笑說道：「獨孤兄莫對小弟過譽，來來來，先請暢飲幾杯，然後我們再一同領略這四外秋光，當空月色！」

語音了後，便欲為獨孤策提壺斟酒，但方一低頭伸手，面上忽現窘色！

原來慕容碧獨自在這石上飲酒，壺雖甚巨，容酒頗多，酒杯卻祇有一個。

獨孤策見狀，遂自壁間取下一塊拳大山石，微運指力，把石心挖去少許，持在手中，含笑說道：

「慕容兄，小弟以石為杯，敬領美意便了！」

慕容碧一面如言替獨孤策在石杯之中，斟滿美酒，一面失笑說道：「小弟獨作山居，為時甚久，委實想不到會在今夜，與獨孤兄這等佳客相遇，還請恕我簡慢之罪才好！」

獨孤策見那酒色碧綠，清香撲人，入口一嚐，更是風味殊絕，不禁讚道：

「好酒，好酒！……」

語音未畢，目光觸及慕容碧身上所穿的那件綠色長袍，又復含笑說道：「慕容兄，不僅衣色碧綠，酒色碧綠，並以『碧』為名……」

慕容碧不等獨孤策話完，便自接口笑道：「綠色有甚麼不好？芳草洲前夢，朝雲帳後歌，綠蟻名士酒，綠點野人簑……」

話方至此，東南方一座高峰背後，突然騰起一片青濛濛的光華，略閃即隱！

獨孤策愕然問道：「慕容兄，那是何物發光？」

慕容碧微微一笑，反向獨孤策問道：

「獨孤兄，你大概是明知故問，難道你竟不是為此物而來？」

獨孤策恍然說道：「是不是『青萍劍氣』？」

慕容碧點頭笑道：

「西施谷中，雖然時騰劍氣，但前往覬覦的江湖人物，卻多半乘興而來，敗興而去，甚至把性命丟掉！因為神物通靈，若非深悉『青萍劍』的習性？不但無法得劍，反易傷身！」

獨孤策聞言，不禁目注適才劍氣所騰之處，雙眉微蹙！慕容碧察道：

「獨孤兄，倘若你眞是為這口『青萍古劍』而來，小弟或可略盡力？」

獨孤策收回目光，搖頭笑道：「小弟雖非專為『青萍古劍』，才到『括蒼』，但卻有樁事兒，想向慕容兄請教！」

慕容碧微笑說道：「我們雖屬風萍偶聚，杯酒新交，彼此間到還意氣投契，獨孤兄有話儘管請問，小弟知無不答！」

獨孤策笑道：「方才慕容兄似說『青萍劍氣』是騰自『西施谷』內？」

慕容碧點頭笑道：「不錯！」

獨孤策雙目之中，微閃神光，含笑問道：「小弟想向慕容兄請教之事，就是『西施谷』何以得名？」

慕容碧舉杯飲了一口美酒，微笑答道：「因為這山谷之中，特產一種奇毒之物……」

獨孤策劍眉一蹙，接口問道：「這種奇毒之物，是否叫做『西施舌』？」

慕容碧微吃一驚，愕然說道：

[illegible]霜[illegible]

江陵

二十九、帶雨傘的人

「我叫芝蘭！」芝蘭應道。心裡想：「眞給李大媽說中了。昨天我一笑，今天的果然來了。」於是她立刻擺出一副冰冷的樣子。

那男子見芝蘭再不答腔，便訕訕地說：「我是陳念祖。我常到這裡來的。」

「我知道。你每天都來。」芝蘭說完，又去接第二個舞客交來的晴雨褸。

「今天有點毛毛雨，」陳念祖說：「我想，這裡的生意會差一點了。」

那個男人接着道：「可是這裡衣帽間的生意卻會更好的啊！」

兩個男人都笑了。芝蘭也想笑，但她忍着不笑，轉身就去理東西。

「喂，陳先生，你今晚也來。眞是風雨不改呢！」那男子又對陳念祖說。他們就靠着櫃台前面談着。這是最近常有的情形，兩三個男人或靠或站的擠在衣帽間前面的通路上談兩句話，若是芝蘭向他們瞟過一眼，那末，他們就會更興高采烈起來，直到人太擠了，他們才進舞廳的。

現在這兩個人又像生了根在地下似的不願去了。

「咦，你怎樣知道我姓陳？」陳念祖反問他。

「咳！誰不認識你這位大名鼎鼎的陳念祖先生。何況大家都愛到這裡來，那更是老朋友了。」

「請教貴姓？」陳念祖問。

「我是張平，弓長張。」他一面說，一面掏出一張名片遞過去，陳念祖接了，說聲「謝謝」。他向名片上看，好幾個銜頭寫在上面，他看不清楚，張平又說話了。

「陳先生，你有熟識的小姐？」

「不。我不會跳舞的。」陳念祖答道。由於這兩個男人，一個油嘴滑舌，一個老成持重，芝蘭不禁有意留心聽他們的談話。可是當她聽到陳念祖說自己不懂跳舞時，她覺得這個人很可笑，於是不自覺地瞧他一眼，誰知她一眼望過去，只見兩個男人都在望着她。她尷尬得很，趕快把頭低下來。她聽到張平突然哈哈大笑起來。

「張先生，你笑甚麼？」陳念祖詫異地問。

「我笑你不會跳舞。」張平說。

「不祇我笑你，芝蘭小姐也在笑你呢！」張平斜着眼看着芝蘭說。

「怎麼？芝蘭小姐也在笑我？」陳念祖不相信。他又向芝蘭望一眼。張平得意地說：

「我是大聲笑，芝蘭小姐卻是偷偷地笑，在肚子裡暗笑。」

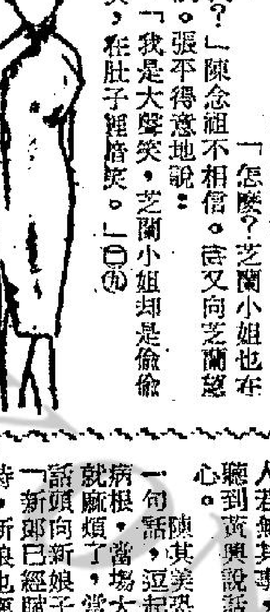

恩怨情天

盧森堡

陳晉保就這樣宣告失蹤了。

過了二天，報紙上果然出現了一條新聞，說起了陳晉保被捕的原因，是通敵資匪，因為他在韓戰中，曾經把戰略物資供給中共，雖然那宗事情是在香港發生的，雖然那買易是以私方式進行的，因之並不能拿出什麼有力的証據來，可是這也足以構成陳晉保的罪狀了。

這宗案子陳晉保觸犯的是「勘亂」法案，所以不必經過一般法庭偵訊，由軍事法庭特別處理，所以新聞界也無法獲悉詳細，正和他在香港觸犯的法令一樣，可以由政府勒令「自由」離境，而不必經過正式的法律程序。

當陳晉保被捕的消息傳到香港的時候，已經是三天之後的事了，那件事立刻轟傳開去。眞所謂「天有不測之風雲，人有旦夕之禍患」，賀芝蘭一獲悉這消息便失了主意，慌了手腳，他們本來計劃得妥善的，賀芝蘭預備把一部份不動產變賣抵押，預算中就先將「碧海酒店」先轉讓給別人經營，再由賀芝蘭攜着一部份現款，到台灣去幫助陳晉保發展事業。

「碧海酒店」的產權正在抵押談判中，這陳晉保被捕的消息傳到香港，賀芝蘭急得如熱鍋上的螞蟻。

這樣的大事，她祇好與鮑勃老威商量。老威與鮑勃二人除了工作時要守在「圓柱夜總會」外，幾乎是一有空就來到賀芝蘭那裡，商議對策大計。

那邊的朋友也有書信到來，報告陳晉保那件案子的進展情形，看來案情是十分嚴重。在那邊什麼罪都還是次要的，唯有這「通敵資匪」的罪名，人人不敢招惹，犯者罪名成立，可以被判死刑。

賀芝蘭與老威商量下來，老威卻振振有詞地說道：「不論怎麼樣，我們還是要盡我們的力量去救他，師母，這份家產是陳先生自己賺的，即使為他傾家蕩財，而一樣救不得他，這事也得做一做。」

賀芝蘭倒也同意他的見解，祇是想深一層她就皺起眉頭。「祇是怎麼樣救他呢？如果要到那邊去，那又該由誰去走一趟才好呢？」

「這倒是問題，官場的事我們都不熟，如果處理得不好，說會對事有害，反而無益。」

大家商量了一陣，卻還是鮑勃想起一人。「哎喲，我們現成放著一個人不商量？」鮑勃叫道：「宋明山與陳先生是廿幾年的老朋友，他自己做過官，官場的門路最熟，為甚麼不請他來出一點主意？」

賀芝蘭道一下，才眞是驚醒夢中人，怎麼會想不起宋明山？於是，她立刻叫人去請了宋明山來。

衆生相

陳可思著

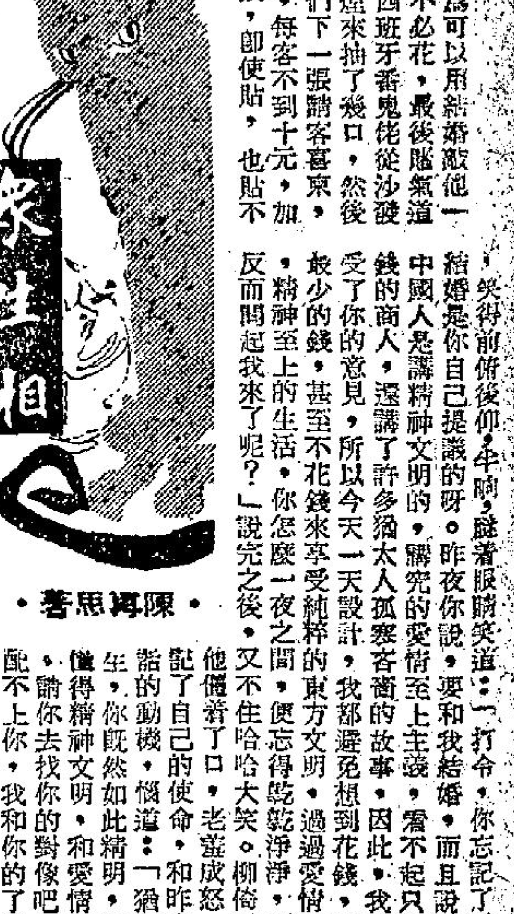

柳倚霞一聽，猶大會打算了，本以為可以用結婚敲他一筆的，誰知惡他東說西說，似乎什麼錢也不必花，最後誑氣道：「請客的酒席錢，你總要預備了吧。」西班牙番鬼佬從沙發上跳了起來，來回走了幾步，又掏出雪茄煙來抽了幾口，然後慢吞吞說道：「酒席，更不會賠錢的，我們下一張請客喜柬，最少每位客人會送二三十元，普通的西菜，每客不到十元，加上酒和小賬，足足有餘，說不定還會賺錢，即使貼，也貼不到那裡去，一切帳單由我來付好了。你說最要緊的是計劃你要請的客人，明天我帶首飾來你選擇。」柳倚霞心中暗想：「這猶大眞可惡，自己算去算來，算不過他，自己豈非被他白嫖了一番，越想越氣，諷刺道：「依你這樣一說，你結一次婚，不但不會花錢，反而會賺幾個了。」「當然，當然，打鈴，我們還可以廣請新聞界的朋友，對你的唱歌，和我的珠寶生意，作作廣告，藉此宣傳宣傳，豈非一舉數得，今天早上，我想了許久，覺得你眞聰明，怎麼會想出這個噱頭來的，結婚，中外通婚，又有名又有利，眞是妙不可言……」西班牙番鬼佬還想說下去，柳倚霞打斷了他的話道：「呸，我眞沒有見過你這樣的人，結婚也會如此計較，你這樣想得週到，我為什麼呢？為什麼要和你結婚呢？」猶大哈哈大笑起來，笑得前俯後仰，半晌，謎着眼睛笑道：「打令，你忘記了嗎？結婚是你自己提議的呀。昨夜你說，要和我結婚，而且說你們中國人是講精神文明的，講究的愛情至上主義，看不起只談金錢的商人，還講了許多猶太人孤寒吝嗇的故事，因此，我才接受了你的意見，所以今天一天設計，我都避免想到花錢，想用最少的錢，甚至不花錢來享受純粹的東方文明，過過愛情至上，精神至上的生活，你怎麼一夜之間，便忘得乾乾淨淨，現在反而問起我來了呢？」說完之後，又不住哈哈大笑。柳倚霞被他僵着了口，老羞成怒，忘記了自己的使命，和昨夜說謊的動機，慍道：「猶大先生，你既然如此精明，如此懂得精神文明，和愛情至上，請你去找你的對像吧，我不配，不上你，我和你的了解還不夠，談愛情，你不是我的對手，我們再見吧。」說罷，提起手袋，就要預備出門。西班牙人一見，忙搶前攔住了她，賠笑道：「打令，你看你，我說的全是你的話，怎麼生氣了呢，好，又算我錯，一切收回不算，依你算，依你說，應該怎樣，你說一句，我答應一句，總成了吧。坐下坐下，快說快說。」一面說，一面將柳倚霞推坐在床上，一面打電話吩咐茶房要了一瓶威士忌酒來，冲了汽水，遞了一杯給倚霞，請她飲酒，自己斜倚在沙發上，一大口一大口的慢慢飲酒。

晚香

戰爭與戰士

格蘭希著　林荷茗譯

九十一：醜惡的事情

「當一個人寂寞的時候，你是完全無能為力的，」白蘭度說。「事實上，你現在的討好，實在並無必要。你知道，這一區的戰事已經結束了。當殺戮停止時，其他的一切全部隨之停止。」

「但是——」女人欲言又止。

白蘭度聳聳肩，「這是你自己的生命。」他說。

驀地，與白蘭度相對而坐的朱古站了起來，手裡拿着輕機鎗，走在婦人身邊，伸出左臂，圈住婦人的肩膀，裝出十分親暱的樣子。

「小姐，請你帶我到你房中去吧，」朱古說。

婦人撥轉身，對朱古仔細端詳一下；然後輕輕地將朱古的手臂拿開，帶領朱古走出這個房間。白蘭度兩眼直直地望着兩人的背影離去，因此產生了一種奇異的感覺。他承認那為似的朱古，第一次受了別人的領導。

他又舉起酒杯，喝了一大口，酒液使他混身發熱。他立刻感到週身酸軟，疲倦得祇要睡覺。他開始想像朱古與那個女人即將做的事情，但是他的思慮機構似乎已失去效用。他所想像的一切，似乎全不眞實。祇有一件事看來不會有什麼變動，那就是朱古與那婦人所做的事，必然是粗暴的，醜惡的，骯髒的。

「不知道朱古會不會殺死那個女人？」白蘭度想着。「他可能會這樣做的啊。」

此時，喝酒的人陸續走了出去，企圖找到舒適的大床，好好睡一覺。祇有少數幾個依舊留在室內，但是這幾個也正睡着了。依班太斯鼾聲如雷。他的臉頰貼在桌面上，右手依舊拿着一塊咬去一半的麵包。另外有兩個在門外担任守望的，此刻在屋角一邊喝酒，一邊吃麵包。

白蘭度站起身，走出這個大廳，打開一道門，發現他的部下個個穿着制服，連皮靴都沒有脫去，橫七豎八地躺在床上。最後，白蘭度終于找到了一個空房，走進去，身子倒在一張軟綿綿的彈弓床上，外邊有火光射進來，照在牆壁上，好像在跳舞。不知道什麼地方，有一個人在痛苦地呻吟。房內有一隻舊式的衣櫃，衣櫃上邊鑲着一塊大玻璃。此外，還有一隻洗臉盆。鄰室常有男人的笑聲與女人的尖叫聲傳來。那些女人有時也發笑；但是，笑聲並不自然，若非因為她們喝醉了，一定是她們在害怕。

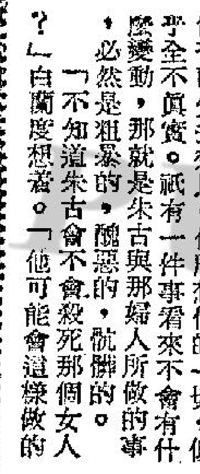

迷城

一：晴天霹靂

為了醫學家仍未能發明癌病特效藥，一個癌病者能夠病愈而離開醫院，是天大喜訊；但廿二歲的青年徐英傑卻極例外。當醫生通知他可以回家之時，心裡便一陣愁苦。因為他沒有家可回到那裡；同時積欠下的醫藥費和今後的職業問題，又不知如何解決。為此，當醫生說他病已告愈，明天出院，他整晚失眠，往事一頁頁在腦海裡翻動。

他清楚自己的身世，是在孤兒院長大。孤兒院中對他的紀錄是：一場熾烈的警匪槍戰之後，滑道伕在馬路旁邊的垃圾箱裡發現一個棄嬰，年歲估計不滿兩個月，衣服麗都，並不是貧家孩子，可能是富人姬妾和情人私通的棄物。沒有姓名，送到孤兒院之後，院長給他改名徐英傑。由院長介紹到一間供膳宿的小型工廠當會計。——這孤兒院徐英傑的紀錄，也即是徐英傑的身世。他被院長介紹到那家小型工廠當會計之後，兩個月便病倒，送到醫院來，檢驗之下，證明患癌，留院醫治。他留院兩個月，那小型工廠倒閉，老板避債，不知逃到什麼地方。這麼一來，他在醫院留醫十個月，現在出院，便沒有家，亦沒有職業。那是私家醫院，他積欠的醫藥費共三千餘元。現在，他病愈出院，無法解決的問題便太多了。

為了問題太多，他整夜愁苦、失眠，直到天亮才朦朧睡眼。午間，事情卻大出他意外。醫院會計員把他叫醒，把四百塊錢交給他，恭喜他病愈出院，說道：「徐先生，今早有位六十歲的老紳士到來，放下四千塊錢給你付醫藥費。他聲明和你絕無關係，只是做好心，亦沒有留下姓名地址。你積欠的醫藥費共三千六百元，除下四百元，自然退給你。因為那年老的紳士把錢放下，我沒有把賬計妥，經已自去；餘下四百元自由你收受。」

這麼一來，徐英傑除了解決醫藥費問題之外，還有四百元作為暫時生活費，支持一時，去找職業。一瞬之間，所有問題都解決；如不是會計員把四百塊錢放到他手裡，他還以為自己是在做夢的。

他喜喜歡歡的離開醫院，在一間小公寓租個小房子住下，覺得自己雖然命苦，人間尚有溫暖。不過，在小公寓不到兩小時，做夢想不到的事情又來了。那便是兩個探員到來把他帶走，到中年探長金明之前。金探長臉色冷冷，說道：「嘿，徐英傑，我做夢也想不到你這個在孤兒院長大的癌病者，竟是迷城在甚麼地方，昨天還現在那裡，快從實招來：否則便不客氣！」金明探長道罷，徐英傑自覺得是晴天霹靂。

富士製鐵株式会社最新產品
富士牌
P.F.型 鋼製電桿 (PANZERMASTS)
1. 貯藏方便
2. 運送輕便
3. 工作簡易
4. 保養容易
富士製鉄株式会社
日本 東京 日本橋 江戶橋
SPEISFUJI TOKYO

利舞台·樂宮　今天　春殘魂斷　蘇珊希活主演　明天 粉黛迷春

新舊·樂聲　今天獻映　柏林驚魂　麥士生平事跡

皇后·麗聲·皇都　萬世英雄

東城　今天續映　象宮龍虎門

新華·豪華　今天盛大獻映　頑童捉賊記

工商日報
消息快確
出紙多張
銷流普遍
一紙風行
刊登廣告
資格夠老
言論公道
只賣一毫
雄視港島
有目共睹
收效尤高

創奇蹟　黃鶴聲　無情寶劍有情天

麗斯　今天四場獻映　班馬戲
百樂門　今天繼續獻映　象宮龍虎門
東方　今天盛大獻映　龍鳳光
李麗華主演　武則天　李翰祥導演

當局遲未公開標投 軍塢地價可能貶低

兩大地產組織準備爭取發展

【本報訊】據報，兩間資本數千萬元龐大地產公司，一間爲本地組織，一間爲外國機構，正準備爭取舊軍塢地段，從事開發。

據說，日本明治鐵東公司，正副總裁最近來港，目的之一，係檢討開發此軍塢地段之藍圖。彼等將訪晤工務局官員，查詢有關軍塢地段事宜。

明治公司之第一步驟係在港設分行，並有可能與本港地產商人合作。

本港組織據關係幾家大公司所組織，其發言人謂：彼等現正密切注意此地盆。

另一地產商謂，當政府招商投標時，地價可能低跌，官方估計四億元之數可能不會達到。

據說：目前最高地價之區，市價已開始回退，因此，當政府開投時，軍塢地段可能已貶值，結果政府有可能恢復分段開投，因整體不易獲一批投資者單獨經營。

查政府早已於去年二月宣佈招標，但不知因何關係迄今仍未正式發表投標通告。政府當時表示，將該地整幅或分兩幅開投。

目前中區地產情況仍佳，不如其他地區之出現許多空樓。據說：由於繁盛商區拆樓改建者多，被迫遷而要另找新舖者自然隨之而增，有等商人因無力租賃新舖，或因新舖所收的建築費和租值太貴，而不合化算，祗可租賃一寫字樓，或在一寫字樓中租賃一兩張寫字檯，以成立其商業機構。所以，新建的商業大廈，截至目前爲止，仍感供不應求，租值越來越貴，最繁盛的銀行區新建大廈樓上，每方尺要三元至四元，樓下每方尺要十五元至廿五元。中環街市以西而未完成的商業大廈，樓上租值，每方尺也要二元五角。大道中以上的住宅區，因新樓不多，間有三兩間出賣「樓花」者，則非常搶手，如荷李活道、伊利近街等住宅區新建唐人樓，除樓下可作舖位，特別昂貴外，樓上每尺也要一百元，即每層五百尺者，可售五萬元。落樓間有實盤，如一連兩三間者，因可建六、七層高的唐人樓，每尺要二百五十元（不交吉），這些舊樓，每間多屬四層樓高，若包括補償住客搬遷費，則平均每尺約增七、八十元。

今年已是第二次 本港再成霍亂埠 居民打針勿延遲

防疫菌侵入當局採特別措施

【本報訊】紅磡昨發現一宗霍亂症，使本港再度成爲疫埠。今年第一次發生霍亂症係在二月十九日。本港港醫務衞生當局昨宣佈上述消息後，現採取各項特別預防措施，以防止霍亂及天花由東南亞各地侵襲本港。據官方同時宣佈：凡由本港前往澳門之旅客，將再度需要持有有效之國際注射証。爲方便旅客起見，醫務衞生總監鄧炳輝醫生及澳門醫務當局已經同意，放棄執行關於注射証須經過六天方能生效之規定。凡持有國際注射証者，均可在港澳雙方登岸，惟此項辦法僅在今後七天內實行，即至五月六日爲止。期滿之後，所有旅客均須持有最少已發出六日之有效注射証。

據本報查悉：患霍亂的爲四十歲婦人黃有好，與丈夫及二子女居住紅磡馬來街八號二樓，爲一寶布小販。據說前日婦感覺肚痛，曾在中藥店購買五花茶飲服，但未見好轉，迨至昨晨即病勢轉大作，家人即送她入院，旋於午間被轉送荔枝角傳染病院。官方報告稱：該病者之情況，在昨日較早時間頗爲嚴重，惟據說現已稍有起色。彼刻在荔枝角傳染病院留醫。政府現正繼續努力使本港居民免受霍亂症之侵襲，該症現已成爲本港之風土病。政府除採取各項公共衞生措施外，並企圖年年免費爲居民施行預防霍亂注射，以遏阻霍亂之發生。衞生當局現正採取各項特別預防措施，以防止霍亂及天花由東南亞各地區侵入本港。所有由外地來港之旅客，均由港口衞生注射站給與預防霍亂注射及施種牛痘。本港居民，任何人士均可獲得免費注射，請即往接受免疫注射，尤以上次接受注射之便利已逾六個月者爲然。一般注射工作正在依照計劃進行，初期對象以較易爭取之羣衆爲主，至於全面性之集體注射，則在本港一旦受到疫症威脅時，當即隨時施行。

舉家赴美 陳樹桓

【本報訊】一度於日前成爲新聞人物的陳樹桓，昨與家人離港赴美，行前在機場稱，兩年後回港。陳氏與夫人及一子二女舉家離港，他說：此行到南美巴西，再赴美國，預算在美逗留兩年，並進史丹福大學研究。他在本港市政局議員席位已除去，但卸任日期爲明日（即今天）。

李秋生夫人逝世 明日大殮葬柴灣

香港時報總主筆李秋生先生夫人李閻女士，本年二月中旬因患心臟性喘息，送來港，日前入養和醫院診治，不幸於昨日下午八時四十五分因心臟病突發逝世，享年六十有四。李女士曾肄業北大，早年參加革命運動，獻身婦運。生平爲人平易近人，其哲嗣盛先，現任教美國耶魯大學，次女李立，現在美國勒恩芬克製品廠研究所任化學師，遠居海外，未及奔喪。李女士遺體已於昨晚移厝北角萬國殯儀館，擇於五月二日（星期六）下午二時大殮，四時發引，移靈至柴灣火葬場火葬。

來港逾期不走 港澳同時嚴查

昨有三人解回澳門

【本報澳門訊】在英領事館領取旅遊証赴港而逾期不返之居民，港方決予追查，並驅逐返澳。前日，香港當局將兩批不受歡迎人物，分別由兩艘客船遣送返澳。首批三人係乘德星輪解返澳門。另批爲十三名，其中兩名爲女性，係週前各用六百元代價偷渡赴港，被港警截回，交佛山輪遣解返澳。又：新聞旅遊處消息：澳門移民局通告，限黃X朱（上海出生，商人，持一九六一年八月三日發出之旅遊証）自登報公告日起，於十五天內，向移民局報到。

馬票下午停售 發財務請提早

【本報訊】夏季大馬票明日開彩，連日來出現購買馬票長龍，今日黃昏截止售票。有意發財者，「請行快些」！截至昨晚止，統計銷出馬票已逾一百九十萬張，此兩日內平均每日銷票達三十萬張。

據馬會宣佈，馬會四個售票處截票時間如下：㊀香港天星碼頭新填地售票處下午六時；㊁德忌笠街五號售票處下午五時；㊂北角英皇道二七四號售票處下午四時；㊃九龍彌敦道三八二號售票處下午四時。

估計至今日截票時，可能銷票二百二十萬張左右，頭獎彩金超過一百萬元。

夏季大馬票定於明日上午十一時在馬場公衆棚二樓攪珠配入圍騎，候下午三時第三場香港打吡賽決定頭、二、三獎命運。明日賽馬爲利便公衆入場參觀攪珠，提前在上午十時半開閘，屆時觀衆即可付費入場。

四匪劫情侶

今晨一時在龍翔道下手 搶去手錶現金及墨水筆

【本報訊】四名匪徒，以恐嚇爲手段，劫掠一對情侶，搶去手錶、墨水筆及現款六十餘元。

劫案發生在今晨一時餘，當時有一雙男女，行經九龍獅子山下龍翔道，突然在黑暗處，撲出四名大漢，其中有人手持利器，喝令搜查，分別從兩人身上，掠去水筆手錶及現款六十四元，分頭逸去。

事後，兩男女到警署報案，警方正根據事主描繪匪徒形象，進行緝中。

據悉：被劫男女，男名譚運，廿五歲；女名周全，十九歲，據報住南園邨某號地下。

晨操快訊 文玉

好滿意勇盡 女霸王續起

五月一日，星期五

今早是最後試跑了，但不如週四熱鬧，僅見廿餘匹出試，七時一刻，便告煞科。

新渦擒者有昭宗岑漸常，龍照王劍影。

△梅道登試好滿意，由助手策人之趣陪跑，快放牛里，人之趣佔欄，放得甚急，氣勢十分强勁，好滿意跟貼，但落山時已見搶前甚力，一轉直路，兩個箭步，即將人之趣拋後，單騎而去，凌厲異常，勇達頂點，已無疑問，冠軍大賽，呼聲最高。

△梅道登贏試飛利，輕馳牛里，全程按實，從容而過，腳頭勁度，日見出色，目前才可說得上成熟，大有機會逃出生天。

△王劍影過欄福照，由細鷄策騰達伴跑，輕馳牛里，福照在內欄，從容領放，騰達一路跟住，快慢由人，返過一里開，王劍影稍鬆福照，加速而去，騰達亦步亦趨，殊不示弱，腳頭尤見出色，是有相當潛質者，近狀躍起，已近取勝邊緣。

△郭子猷單試黑旋風，半里快放，前段輕輕吊住，放得從容，返過一里開，稍鬆而去，矯捷輕快，相當悅目，勇況日進，應有力一爭。

△梅道登單試樂景，輕馳半里，返直路後，鞭催而去，反應甚好，騰身而過，彈性甚强，近況無懈可擊，苟能勝出，梅老道居功至偉。

△大鷄試女霸王牛里，起步後一路追逐在前快放之中庸，轉入直路，已並肩而上，大鷄便按住，與中庸同跑一條直路，論腳頭勁度，女霸王尤勝于中庸，以此課評價，女霸王勁力，仍可扳到一里二五，但能否勝得出，便是潛質問題了。

△郭子猷單試準確，起步即開鞭，落山時又鞭，轉直路再鞭，極盡砥礪之能事，論腳頭勁度，近狀不弱，可惜有脾氣，演出未必名實相符耳。

△邱達福試勝券，輕馳半里，從容之極，過直路時，馬身見輕，步步彈起，已回復最佳時水準，未可輕視。

△散操時，始見洪愛康出試好盈利，郭子猷出試得勝將軍，各試半里，並皆佳妙，近狀勇達頂點，應無疑問了，能否勝得出，當決定于路程。

三十七個危險彎曲 電車公司目前無意改建

【本報訊】電車公司副經理柏德遜昨對來報記者稱：「電車失事後，公司目前無意改變彎角路軌的現狀。」

據稱：雖由是這次電車翻側出事，事後檢查並非因工程上有任何缺點所致。

上項談話，是該記者因電車公司稽查林鵬福在法庭作證時，指出全港電車路軌，「危險彎角」有三十七處之多。因此，詢以該公司有無改善這些「危險彎角」的計劃。

柏氏補充解釋：法庭的証供已指出，與意外事件有關的是當時電車的速度。因此，公司方面目前不擬提出有關改善彎角的建議。

關於電車翻倒時死傷搭客賠償問題，柏德遜表示：搭客有這樣的要求，可以提出。但他沒有透露已收到的賠償申請究竟有多少宗。

本港股市行情

股票名稱	成盤	成交股數
滙豐銀行	三八二	三百三十股
置地公司		
又股權	四三	一百股
電話公司	二九·九 三〇	二千八百股
青洲英坭	五七·五	一百股
怡和	一二·一	五百股
城市酒店	七·一五	一百〇三股
生力啤酒	五九·五	四百股

五月一日上午十時四十分報價

警方在合桃街破獲偷電綫組織

【本報訊】旺角警署偵探部人員，昨日凌晨五時許，在合桃街附近一個小山崗中，破獲了一個專偷電綫的組織，同時並將四名嫌疑男子帶返警署落案，把幾宗久懸未破的偷電綫案破獲了。

據說：旺角警署探員，昨日凌晨巡至合桃街，發現火光之後，便走到小山上，埋伏觀看，黑暗之中，只見有幾個大漢，在那山窩內，架上了些柴，然後把那些一綑綑的東西，放在柴上，然後又用一塊鐵皮將那些東西罩住，用火將柴燒着。火光熊熊中，這幾個大漢圍着，似在開野火會，那些大漢當看見探員到來，一哄而散，警探只拘捕了其中一個，看他們燒着的東西，原來是一綑綑的電線。事後，經偵查所得，發覺那裡的電綫，是中華電力公司所有，放在南昌街附近的，於是便展開偵查，到昨日下午，警探出動至某處，又再拘捕了三名嫌疑人，一共拘捕了四個人，帶返警署。據說這是一個有組織的偷電線集團，從前若干宗地盤失綫，亦疑是他們所爲。

銹價多回縮 曼谷金價跌

【本報訊】倫敦金價報升，歐洲金價報乙式，貝魯特金價報三五·四四，曼谷金價報四一·一五。外圍銹紙價普遍報回縮，昨天K金收市三〇八·五，期鈔收市五·七二六二五，日元收市一四九·七五，白金片市價仍繼續報漲，星電按五·七三三五。七迄九時四十分，金鈔市仍未開盤。（恒）

天星碼頭的士突然着火燃燒

【本報訊】今晨十時，天星碼頭一輛的士，突然着火燃燒。的士司機立即致電報警，警方據報，派出滅火車到場馳援，有關火事詳情，警方正進行調查。截至目前爲止，未有人受傷報告。

又：牛山麥當奴道七十號附近，發生火警，消防局正派出救火車馳援中。

美皮寶迪合唱團今到港演唱三場

【本報訊】由美國國務院文化交流計劃安排前來遠東訪問的美國皮寶迪大學合唱團，今日抵港，留港期間，將與音樂教師、學生、與合唱團員交換意見及經驗。

該團由十五名團員組成，在港期間，除爲崇基與新亞兩學院師生作示範演講外，並將在大會堂演出三場。首兩場分別於週四與週五下午八時開始，專供本港音樂教師與學生欣賞，第三場則於星期五下午九時起，歡迎各界人士參加。第三場入場券當晚向雪廠街荷蘭行四一四室歐德禮娛樂有限公司或在大會堂購買。

此一馳名國際的合唱團，依照以往美國歌唱者方式，坐在桌旁歌唱，他們擅長歌曲，計有情歌、民謠、黑人聖歌，以及十六世紀末葉與十七世紀初葉義國、法國、德國及英國之合唱曲，大部份無伴奏。

該團爲烏爾夫博士於一九四〇年創立，全由田納西州那士維爾市皮寶迪師範大學之師範生與畢業生組成者。團員之選拔，全以彼等之音色、音樂素養以及能在音樂上對合唱有所貢獻爲標準。

皮寶迪大學現有學生近二千名，除本國學生外，外國留學生達一百五十人。圖爲其所組織之合唱團團員依照往昔英國歌唱者方式，坐在桌旁歌唱。

美股市走勢平均指數

【紐約三十日美聯社電】杜·鍾斯美國股票三十日收市平均指數如下：

類別	開市	最高	最低	收市	比較昨市
三十種工業股	八一二·三二	八一六·八八	八〇七·二八	八一〇·七七	跌二·〇四
二十種鐵路股	（本類指數報價未到）				
十五種公用事業股	一三九·四七	一四〇·〇四	一三八·七五	一三[illegible]·二三	跌〇·三三
六十五種綜合類股	二八四·三六	二八五·八〇	二八二·五〇	二八三·七七	跌〇·九〇

狗經

澳門本週狗賽 週日局勢更形複雜

澳門逸園週日舉行第卅七次賽狗，是晚出賽狗隻，十場中，亦有幾場是上賽獲勝之新狗，該批新犬，多爲戰績優良者，此次再度出賽，各犬劇爭，定難避免，故週日賽事，較週末尤爲複雜。

從週日十場賽事中，有可取者，如吉帝夫人、金貓、雷公、鍊辣、魚雷、利寶、大老爺、五星上將、快速艦（金太子）、愛司等犬。現將週日十場賽事分析如后：

第一場三五〇碼愛麗斯賽

該賽爲低班犬賽，三號「吉帝夫人」上賽表現頗佳，後勁進步，排有利五欄，在此賽中，殺出機會較高，五號「鑽石星」上賽表現不錯，但在夜課中，表現並不理想，今賽此程排有利一欄，利於快閘，如能搶閘先出，大有機會。四號「自由神」，上賽大熱「倒灶」，但該犬實力仍佳，如無碰撞情事，亦有爆出機會。一號「頂快」，雖續欠佳，今排中欄，機會甚微。二號「好利」，實力本不弱，惜排四號中欄，防受擠迫，恐難殺出，六號「火箭」，前速頗佳，後勁稍弱，上賽被包失利，今次此途出賽，尚難看好，後備幸運星爲快閘之犬，如能補出，爭勝有望。

第二場四五〇碼比蒂賽

二號金貓曾以二六秒六時間跑出頭狗，擊倒金牛、速勁家等犬。該犬惟快閘，上賽奪標，全靠快閘帶出，今賽奪標機會甚大。五號鬥牛勇士，一度狀態低沉，最近早課已見回勇，如能保持狀態，實有爭勝之力。四號電爪第一，上賽被迫在外欄，無法搶入，迫於向第二世界低頭，今賽排位一欄，佔內欄之利，該犬大有爆出希望，一號香柔，前速平平，且近況低沉，未能看好。三號金牛，上賽已見回勇，惜今賽排位三欄，勝出機會甚微。六號雷鳳，上賽得第三名，該犬後勁不俗，不可不防，後備權威，近況平常，如出亦無作爲。

第三場四五〇碼卡拉賽

四號場上霸，爲快閘之犬，上賽壓倒核子腿，此犬潛質頗佳，今賽大有機會勝出，三號巡洋艦，近況回勇，今賽排五欄，出閘時可不致受擠迫，有坐二望一之望。六號雷公，出閘相當快捷，上賽勇態可觀，且此犬體質頗好，此場有爆出機會。一號銀行家，近況平平，今賽排六欄，免受擠迫，此賽稍有威脅。二號金禧出閘稍慢，雖後勁，但非長途之材，且排一欄，防有坐廁之弊。五號神龍，亦爲先慢後快之犬，今排中欄，恐有碰撞之虞，後備依雯，潛質頗佳，如能補出，有爭勝機會。

第四場五九五碼桃陽斯賽

二號雙辣，是賽有力拼，復以同賽弱手無多，且排大外欄，無擠迫之虞，大有機會殺出。一號電算機，此犬潛質良好，後勁凌厲，今番再度出賽，大有爭勝機會。六號巧月爲快閘之犬，前速雖佳，惜後勁平常，今賽排五龍位，如能快閘帶出，有希望爆冷，三號摩天大廈，實力未足，近賽失利，故未能看好。四號利害，後勁頗佳，惜排主欄，恐難勝出，五號射神到，潛質頗好，今賽排在第三欄，防受過度擠迫致無法勝出。後備賽百利，實力平平，補出機會不大。

第五場四五〇碼愛爾斯賽

三號望月，狀態回勇，後勁不弱，今賽排二欄，亦有利殺出。四號樂樂，上賽勝出，路勢頗佳，此賽排外欄，有利於帶出，但防受六欄有趣纏擾。五號魚雷，後勁凌厲，當能於末段爭勝，且此犬近態，頗有可觀，提防爆出。一號友誼萬歲，二號大獨裁者，兩犬近況低沉，且爲慢閘之犬，故未予看好，六號有趣，快閘可取，惜善走內欄，今排六欄外欄，實難切入爭先，後備鑽石皇牌實力不弱，如出排外欄大有機會爭雄。

第六場四五〇碼芙勞斯賽

六號利寶，上賽甚爲出色，且質素甚高，今賽大有掄元機會。二號五龍，晨操表現甚佳，且前賽跑出第二，今賽同途，將與利寶同放，可爭一日之長短。四號鴻運，佔有利一欄，將與三號金童爭出，金童有「病態」，論質素則比鴻運稍差。一號追月，近況平常，五號明星，後勁頗佳，機會仍有，後備快樂，近況不穩，難出，亦難爭勝。

第七場五二五碼姬利斯賽

五號大老爺，潛質頗佳，且爲快閘之犬，今出此途，實力較强。三號富馬拉雅潛質高，上賽被迫無法勝出，今排五欄，大有機會與大老爺鬥放，六號長勝，後勁欠佳，大有爆冷機會。一號飛快，前速頗佳，今賽排一欄，防坐廁，二號香港少爺，久休復出，底質不弱，未知病後情況如何，須候臨場觀察，如狀態良好，小敵無妨。四號山霸，實力未足，未能看好，後備民望，出閘位置有望。

第八場五二五碼海倫賽

五號五星上將，潛質頗佳，前速後勁均妙，是本場佳選。二號金榜，近況進步，後勁甚佳，可爲本場副車，六號快捷，夜操表現甚佳，實力冒升，今排內欄一欄，如能避過五星上將，則有爆出可能。一號秋月，勇態尤新，該犬善跑內欄，今排大外欄，切入不易，機會不會太大。三號郎趕，過去戰績甚佳，惜排位不利中欄，防受擠迫。四號鑽石皇冕，此犬善跑外欄，今賽排中欄，防與金榜碰撞而至無法搶到外欄，機會不大。後備友誼，近況雖已回勇，實力頗嫌不足，即能補出，亦難爭勝。

第九場五弍五碼埃打賽

二號快速艦，即舊犬金太子，上賽因被碰撞，而至失利，今賽亦應看好。三號小將軍，該犬爲快閘狗，可於前段帶出，實力不錯，有爭勝希望，四號穩得，近況稍沉，但潛質頗佳，今賽應防爆冷。一號大西洋，實力平常，後勁欠佳，爭勝不易，五號勝利與六號犀利均有後疲之弊，今賽長途，勝出非易。後備勝利女神補出，必可爭勝。

第十場四五〇碼吉蒂賽

是場爲新舊犬混戰之局，一號愛司，可排內欄一欄，且該犬快閘，若能開閘即出，可能帶出到底。四號確定爲舊犬，上賽頗勇，潛質雖佳，惜此犬狀態不穩，今賽排位第五，且該犬後勁不錯，今賽有爆出可能，可爲副選。六號海霸，上賽坐廁，今賽可敵冷對劍。二號美麗諾，與五號奇敘，在夜課中，頗有可取。但爲新犬場地未熟，未能看好，三號牧童，是一頭長途賽狗，今賽四五〇碼，後勁難好，惜無用武之地，後備領導者，近況欠佳，即能補出機會亦不大。

明晚賽狗貼士

場次	賽程	正選	副選	冷門佳選
一	三五〇碼	二號朗月	四號幸運之寶	五號明河
二	四五〇碼	二號鑽石	一號飛哥	六號第二世界
三	四五〇碼	五號核子腿	三號快活童	一號亞旺
四	五九五碼	一號黑鑽石	三號戰國英雄	五號奇珍
五	四五〇碼	一號一本萬利	五號運動家	二號驅逐艦
六	五二五碼	一號金龍	六號金星	五號運財
七	五二五碼	六號神行太保	四號明朗	五號香花
八	五二五碼	五號一帆風順	三號好機會	一號好友
九	五二五碼	五號必得	二號金璽	三號快樂王子
十	四五〇碼	三號綠匡	二號翡翠	一號寧爆

體育

督憲盃次仗七日上演 華協隊陣容選出 全用國脚實力强

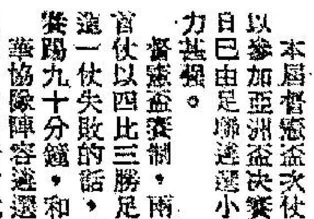

本屆督憲盃次仗定本月七日在花墟球場舉行，足總隊決定以參加亞洲盃決賽之「香港脚」陣容應戰，華協隊陣容，昨日已由足協遴選小組召開會議選出，全以「國脚」組軍，實力甚强。

督憲盃賽制，兩仗全勝，或一勝一和，即獲冠軍。華協隊首仗以四比三勝足總隊，在次仗勝或和都可能獲冠軍，如果這一仗失敗的話，則臨時抽簽決定冠軍誰屬，依照賽例，決賽踢九十分鐘，和局亦不加時。

華協隊陣容遴選時，門將郭德先，右後衛羅北，左後衛吳添來，右中衛曾鏡洪，中堅李國華，左中衛黃文偉，右翼黃志强，右輔張子岱，中鋒張子慧，左輔姚卓然，左翼陳振權，十一名正選，均一經提議，即獲一致通過。

主席胡祖堅於選出正選後，並宣佈郭錦洪與劉添之未有提名，純係因傷關係。遴選後備時，雖有提出雷焕璇，但却有人說他還未返港，最後乃通過副選門將爲劉建中，後衛吳偉文，中衛盧松江、陳輝洪，前鋒楊偉業、羅國泰、郭滿華。

推選領隊時，雖有提出上次領隊唐泉輝聯，但，唐泉即席表示七日無法抽暇統帥，結果，推由譚永成担任，教練楊根保，軍醫：李子飛。

茲將選出之陣容列后：

領隊：譚永成，教練：楊根保，軍醫：李子飛，隊長：姚卓然，副隊長：黃文偉。

郭德先（南華）

羅北（元朗） 吳添來（光華）

曾鏡洪（東華） 李國華（光華） 黃文偉（愉園）

黃志强（南華） 張子岱（傑志） 張子慧（傑志） 姚卓然（東華） 陳振權（光華）

副選：劉建中（南華），吳偉文（光華），盧松江（元朗），陳輝洪（傑志），楊偉業（光華），羅國泰（愉園），郭滿華（愉園）。（金剛）

西德隊訪港今可獲批准

華協與足總有了默契 元巴之役可能移花墟場上演

足總聯賽管委會昨定今天下午五時三十分召開會議，主要是商討批准華協足聯接納西德曼斯遜隊本月十七日、十九日在港作賽兩場，其次是元朗對九巴申請展延一天在花墟舉行。

爲了接納曼斯遜隊訪港，昨午華協足聯邀請外隊主委雷中元、總幹事袁耀鴻，邀約足總首腦莫慶、李文傑、鄧泰全、梁兆綿、陳耀川等在新寧招待所洽商，經在幕後洽定上述賽期，今天聯賽委會正式予以批准後，華協足聯邀請外隊委員會將可覆實西德隊，并可開始籌備。

爲了彼此合作，且西德隊曾經先向足總申請接洽被拒，相信聯賽管委會今天將會根據昨天的默契，予以批准。

元朗對巴士原定十日在香港會場舉行，兩會首腦前天交換意見，并徵得警察會同意後，經向足總申請改延十一日在花墟球場上演，亦相信可獲批准。（江）

台灣北商足球隊七月間來港比賽

華協決定爲該隊安排秩序

獲得去年全國介壽盃足球賽中學組冠軍的台灣北商足球隊，擬於七月間來港比賽數場，華協足聯邀請委員會昨日會議業已接納，決定爲該隊安排數場賽事，但因爲比賽場地問題，將去函通知該隊必須於七月十日前抵達本港。

中華全國足球委員會最近來函聯邀委會，請北商足球隊願意，自費來港作數場友誼賽，在港約居留三週，請聯邀會爲該隊安排數場賽事，昨日聯邀會召開會議討論，作出如上決定。

聯邀會昨日在華協會所召開會議，由雷中元任主席，出席委員有：袁耀洪、胡祖堅、鄧泰全、麥英才、葉重新、曾境康。

華協盃四强賽已進行籌備

原則定月底舉行

雖然足球聯賽尚未結束，但邀請足球聯賽成績最高四强參加比賽的華協盃賽，已進行籌備，且原則上定于廿一、廿二及廿四日在花墟球場舉行。

辦理華協盃四强邀請賽的是足聯聯賽小組，昨日在華協會召開會議，由唐泉任主席，出席委員有：胡祖堅、袁耀洪、鄧泰全、程寶琦、葉重新、李漢、彭弓等。

關于本年的華協盃賽，原擬于本月中旬便告展開，惟因爲足總決定延長球季且有于本月中來港訪問的西德曼斯遜足球隊，將此期間自不易獲得賽期辦理華協盃賽，昨日聯賽小組各委員交換意見後，乃決定延至廿一、廿二及廿四日始行上演。

本屆青年盃賽報名隊伍少 或會胎死腹中

足總本屆青年盃賽，原定昨天截止報名，并定下週召開青年訓練小組會議，以便甄別，然後決定抽籤編訂賽期，但因爲青年訓練小組主委夏仙報告辭職，現在羣龍無首，本屆青年盃賽可能胎死腹中。

足總以往沒有專責訓練青年球員，以致香港足球好手形成青黃不接，這兩屆開始注意青年訓練，已經成績大著，不少新血球員頭角嶄露，現在既然放棄參加亞洲青年盃賽，如果青年盃賽又胎死，殊堪浩嘆。

足總舉辦青年盃賽，各屬會不感興趣，昨天截止報名，只得八隊，其中半數不是足總屬會，部份醉心培養青年球員自行組隊報名參加而已。

因爲莫慶逾期召開青年訓練小組會議，致足總報名參加亞洲青年盃賽，越南足總認爲逾期無法接納，青年訓練小組主委夏仙，在抨擊莫慶後，已經提出辭職。

青年盃賽雖已截止報名，但羣龍無首，而且報名隊數少得這樣可憐，本屆青年盃賽能否繼續舉行，已不可樂觀。（江）

甲組足球聯賽成績表

（截至四月廿九日止）

隊名	賽	勝	和	負	得球	失球	積分
傑志	二十	十五	三	二	一〇二	卅	卅三
愉園	二十	十四	三	三	六三	廿四	卅一
南華	二十	十二	三	五	六七	卅五	廿七
光華	二十	十二	二	六	五十	廿五	廿六
東華	二十	十一	四	五	四九	廿九	廿六
元朗	二十	十一	三	六	五九	四四	廿五
九巴	十九	八	五	六	五三	四三	廿一
警察	二十	六	五	九	四七	五三	十七
陸軍	十九	五	〇	十四	卅一	七八	十
東方	二十	三	二	十五	卅八	九四	八
五一七	二十	二	三	十五	廿三	卅二	七
加山	二十	二	三	十五	廿九	七九	七

本週足球秩序

五月二日（星期六）

（甲組聯賽）
- 加山對五一七 下午五時三刻 港會場
- 南華對陸軍 南華場
- 警察對光華 警察場

（預備組聯賽）
- 加山對五一七 下午四時正 港會場
- 南華對陸軍 南華場
- 警察對光華 警察場

（乙組聯賽）
- 怡和對東界 下午四時半 銅鑼灣
- 瀛私對郵局 掃桿埔
- 天鵝對港會 下午六時正 小西灣
- 空軍對中華 啓德場
- 警察對流浪 界限街
- 星島對太古 銅鑼灣
- 大東對獄吏 掃桿埔

五月三日（星期日）

（甲組聯賽）
- 九巴對東方 下午五時三刻 警察場

（預備組聯賽）
- 九巴對東方 下午四時止 警察場

（丙組盃準決賽）
- 箕漁對電車 下午四時一刻 南華場
- 大埔對電話 下午六時正 南華場

五月五日（星期二）

（甲組聯賽）
- 陸軍對九巴 下午六時正 警察場

（預備組聯賽）
- 陸軍對九巴 下午六時正 界限街

五月六日（星期三）

（甲組聯賽）
- 愉園對元朗 下午六時正 警察場

（預備組聯賽）
- 愉園對元朗 下午四時一刻 警察場

（乙組聯賽）
- 獄吏對港會 下午六時廿分 赤柱場
- 空軍對大東 啓德場

五月七日（星期四）

（督憲盃第二場）
- 華協對足總 下午六時正 警察場

青年會主辦少年國際排球賽 有六隊報名 十日可開幕

中華基督教青年會主辦的第一屆公開男子少年國際排球賽，昨日截止報名，參加單位計有浪濤、大同、維多利亞工專、亞書院、蘇浙公學和碩英等六隊。

推廣國際排球賽（即六人式排球），以基督教青年會最落力，青年會曾舉行過六人式排球示範，解釋球例，復舉辦過一屆公開聯賽，今年再舉辦首屆少年公開國際排球賽，只限十七歲以下的少年參加，不論學校或社團均可報名，到昨晚深夜爲止，已收到報名表格六份，就是維多利亞工專、浪濤和碩英等六隊，蘇浙公學、大同參加而又未遞報名表的，另有口頭上已答允報名，但如在一兩天內補報的，相信大會亦可能接納。

賽程及開幕日期，有待各單位代表開會後，才能確定，可能本月十日開賽。

工商晚報 馬經

本季賽馬壓軸戲明上演 錦標節目兩項

新馬打吡賽作大馬票運財童子 七駒上陣局勢均衡料當有激戰

明日是六三——六四年度的壓軸賽，共賽十場，由二時開始，最後一戰，迷家必不肯放過，臨場盛況，諒必空前，爆場必耳。

主要節目有兩項，一爲香港打吡賽，路程一里二五，由六四年馬之優秀者出爭，六四年馬的質素，相當平均，截至目前止，還未見有超脫之材，故今季的打吡爭奪戰，定有劇鬥，必不如近年間之一面倒了。二爲香港冠軍賽，路程一里二五，俗稱跑馬王，可惜一流份子缺席者太多，致形成平淡之局面，熱鬧情況，可能不及打吡賽了。

其餘第三班的長短途角逐，出馬多而勢均；第九班的存亡生死戰，亦必力鬥到底，故全日秩序，說得十分豐富。應有好演出。

論馬 —文王—

郭梅冠軍榮銜爭奪戰，亦臨決定性階段，兩人坐騎，從大勢看，仍利勢門，但非太單純之局，場面較複什，熟練則要小心，茲將各場形勢，分述如下：苟有變化，明日補充。

第一場 利是質高嫌操弱 的確功中規中矩
新馬，六化郎四十碼

1 好野 一四七岑敵常（4，雄，亮）
2 勝達 一四七林國樑（5，雄，張）
3 宇宙人 一四七邱達禧（5，雄，托）
4 寶駒 一四七宋定（4，雄，吳）
5 的確功 一四七洪燮康（5，雄，朱）
6 信得 一四七莫華灼（3，雄，史）
7 飛鵬 一四七唐宏洲（3，雄，蘇）
8 玉谷 一四七（5，雄，李）
9 利是 一四七陳杰（4，雄，吳）
10 餘利 一四七譚業成（5，雄，亮）

玉谷可能不出。

△利是上次僅以兩三成狀態，便跑得似模似樣，具見潛質相當，非屬下之材，但它成熟得遲，雖經兩次上陣，距離成熟之期尚遠，目前亦僅得四五成狀態耳，吳師新馬，素主操遲，故連賽後操練，仍是閂細如故，能否以四五成狀態而勝此賽，便有疑問了，以質欺人，雖有可能，但此賽有對手，恐吃力而不易討好耳。

△的確功初度出爭，底質雖未得透，但從其操練工夫評價，中規中矩，同儕中幾無出其右者，目前成熟度，應已達到七八成，對手中雖不乏有潛質者，但近狀多嫩弱，濕態佔先，應有作爲了，坐位可靠，非彼莫屬。

△勝達底質不弱，近況躍起，出賽經驗已豐，易佔優勢，能準翻一切者，非此莫屬。

第二場 美善同降班有利 準確早課甚活潑
第九班，一里一七一碼

1 準確 一四七郭子猷（8，雄，張）
2 先財 一三九唐宏洲（6，雄，蘇）
3 強光 一四四衛林士（7，雄，亮）
4 美善同 一五二林國強（6，雄，李）
5 萬事勝意 一四九譚業成（11，雄，托）
6 翩翩 一一一羅 倫（12，雌，吳）

全體上陣。

△美善同潛質尚新，共有教材，上次跑得出席，仍要降班，雖有影響，但馬知非禍，變後勇況，漸見進步，前途一片光明，對手，應可勝回一仗了。

△準確實不符名，演出反覆，本身有時氣之故，但最近早課，又見活躍起來，

第三場 主席杯三甲份子 此賽實力最雄厚
香港打吡賽，一里二五

1 藍色尼羅河 一四七莫華灼（5，雄，李）
2 女霸王 一四七林國樑（5，雄，張）
3 好盈利 一四七洪燮康（5，雄，朱）
4 韶樂 一四七譚業成（5，雄，米）
5 成功日 一四七郭子猷（5，雄，紅）
6 偉程 一四七羅 倫（4，雄，李）
7 威特霸 一四七梅道登（4，雄，皮）

七駒盡出，均勢非常，應有力鬥。

△主席杯的三甲女霸王、好盈利、威特霸再度硬碰，因路程之適應與進度之不同，而形成斤斤八兩之局，相信要鬥到最後的一刻，論路程，威特霸最利，論進度，好盈利最好，而女霸王則戰速捷，潛質似略高，各有所長，難分上下了，不過，好盈利跑一次好一次，進步特別出色，潛質有幾許？不能以兩敗之水準作衡量，苟路程無礙，好盈利應易佔先。

△藍色尼羅河後勁強橫，此程必合，但操練程序則嫌太慢了，是否胸有成竹，抑不耐快操，我參詳不透，祇可視爲冷門。成功日進步頗速，亦未可完全忽視。

第四場 馬徑神操足 羅馬有水準
新馬，六化郎四十碼

1 馬徑神 一四七衛林士（4，雄，貝）
2 挨及皇后 一四七洪燮康（3，雄，朱）
3 富利加 一四七陳杰（5，雄，吳）
4 好世界 一四七邱達禧（3，雄，李）
5 貴族人 一四七（3，雄，托）
6 羅馬 一四七譚業成（5，雄，米）
7 契爺 一四七（5，雄，亮）
8 得利 一四七（5，雄，紅）
9 宸妃 一四七梁錦垣（3，雄，托）
10 及時雨 一四七（4，雄，史）

貴族人、契爺、宸妃、及時雨等，均有不出訊。

△馬徑神潛質中中，但操足而成熟亦早，尤其近期起得更滿意，應是及鋒而試的時候，對手中祇有羅馬與得利較有水準，而羅馬連次演出太平凡了，底質將較馬徑神更不如，得利用梁錦垣，又將無戰意，其餘三駒又未臻戰鬥水準，如此環境，應該贏了。位置之爭，當不出羅馬與得利，但得利如突由主帥郭子猷押陣，則可予馬徑神威脅。

第五場 好滿意奪標可期 紅廐馬變龍出海
公開冠軍賽，一里二五

1 公道 一四七林國強（6，雄，吳）
2 多趣 一四七林國樑（7，雄，張）
3 好滿意 一四七梅道登（6，雄，羅）
4 即時 一四七洪燮康（7，雄，蘇）
5 龍章 一四七唐宏洲（9，雄，紅）
6 新翼 一四七衛林士（6，雄，李）
7 感恩日 一四七郭子猷（5，雄，紅）
8 旺財 一四七施露華（7，雄，貝）
9 勝券 一四七邱達禧（4，雄，托）

全體上陣。

△好滿意升入一班後，仍可叱咤一時，兩贏一位，與一流好手如德驥、密底算盤等週旋到底，可見底質之強，目前還未見得蠢，梅道登捨新翼而取此，合理之極，近況大勇，對手又多非一流，平磅賽長途，有利條件已蒸集一身，再贏一仗，是順理成章的事，值得捧場。

△紅廐之感恩日與龍章，近況均活躍，必有主力出擊，感恩日質新，但其進度仍未十分滿意，龍章雖老，但實力未盡老，尤以此程最擅長，近三年間的冠軍賽，均曾染指，上次一里出閘大脫腳，仍可追砲接近的第四，具見近況不弱，能予前駒以相當威脅者。

△多趣底質雖厚，但其肩胛健全性有疑問，近況雖見稍甦，仍難過份樂觀，即時勇而質稍次，新翼配牛郎則難佔上風，反爲勝券仍是勇，勿以上賽不濟而藐之，應防突如其來。

第六場 羅庇出馬三匹 梅道登取飛利
第九班，六化郎四十碼

1 先知 一四二蘇國仁（9，雄，羅）
2 益友 一五〇林國強（10，雄，亮）
3 快利 一四二邱達禧（5，雄，米）
4 飛利 一四三梅道登（7，雄，羅）
5 懿德 一四七羅 倫（9，雄，羅）
6 逸駆 一四一郭子猷（6，雄，趙）
7 諾貝爾獎 一三八唐宏洲（9，雄，蘇）
8 博富臨 一四六譚業成（6，雄，米）
9 聖旨 一四二梁錦垣（9，雄，張）

全體上陣。

△羅庇出三駒，而梅道登獨取飛利，當有道理，飛利質新，前時因有痰跑陋習，不敢多作催磨，故上季全不上力，今季漸見改善脾氣，始加催起，前次牛刀小試，五化郎僅敗于沙漠英雄，上次由羅倫再戰，竟因出閘大脫腳而全不濟事，意外之失，騎者難辭其咎，今見續起，由梅老道主響，可期有劃然不同之演出，雖未敢以言穩勝，苟有值博賠率，可以捧場。

△逸駆重配郭子猷，近況亦可維持上賽水準，可求再捷，但上次勝新紀錄時，最後幾步，已完全乏力，快放兩段，便無以爲繼，看來六化郎四十碼，已非理想路程，不過，一般都是如此，尚有可馬之處耳，可予前駒威脅。

△益友與聖旨近況均不弱，但日短，六化郎已難放到，聖旨則從未見有贏馬氣概，勇極亦位置材耳。反爲腳部健全有疑問之博富臨，較上次再進一綫，有一爆之本錢。先知最後試跑時見好，弱態初轉，未可盡忘。

第七場 均易配未一選 黑旋風與樂景
第三班，一里一七一碼

1 愛驪先霸 一三七陳毓麟（5，雄，皮）
2 黑旋風 一三八郭子猷（8，雄，托）
3 美人兒 一四二洪燮康（4，雄，蘇）
4 勳王 一三九林國強（8，雄，紅）
5 福照 一四〇林國樑（8，雄，張）
6 樂景 一四五梅道登（8，雄，亮）
7 喜寶馬 一四二林國強（9，雄，亮）
8 麒驥 一四八羅 倫（4，雄，羅）
9 昭景 一四七岑敵常（9，雄，亮）
10 涉樂美 一四五譚業成（10，雄，米）
11 人造衛星 一三五唐宏洲（9，雄，蘇）
12 大安 一四一衛林士（4，雄，托）
13 天才 一三八施露華（10，雄，貝）

全體上陣，是全日最均勢的一場，大局無重心，是混戰之局。

△黑旋風與樂景，均因易配而可能大熱起來，但兩駒均屬可勝而不勝者，黑旋風屢拼短途，均無建樹，可見路程不合，今次回就曾兩勝的九化郎，可能配合而有較佳的演出，加上擅放的郭仔，但轉戰已兩年，多少有影響，故雖有可勝之道，但無大把握。樂景夠殺，而步幅較大，人易爲力，九化郎已非理想路程，要達制勝之道，只見得八九了。

△林氏兄弟主理下各駒，當有中堅者，主力可能落在細碼的坐騎，勳王乎？喜寶馬乎？要非待公佈後，始能明白，我以爲如取喜寶馬，因休息過而見起，似未夠火候，如取勳王，大局之力，可樂觀。

△美人兒見好，天才均見勇，但此程不易，涉樂美見好，但仍覺不如季初之勇，反爲應伯人之愛驪先霸，又見復甦，對手中已無穩健者在，提防突如其來。

第八場 浪淘沙轉好 重配梅道登
第九班，六化郎四十碼

1 太陽 一三三唐宏洲（11，雄，蘇）
2 忠靈山 一五一蘇國仁（8，雄，張）
3 浪淘沙 一五〇梅道登（10，雄，朱）
4 捷至 一五四羅 倫（10，雄，羅）
5 嘉驥 一四一譚業成（10，雄，米）
6 木蘭花 一四一陳毓麟（4，雄，張）
7 人之趣 一四二施露華（5，雄，羅）
8 太平山 一四六林國強（11，雄，米）
9 油未乾 一四二衛林士（10，雄，貝）

全體上陣。

△浪淘沙近況已恢復得八成，但連次均由紅牌生出戰，無法騎得出水準，來一次誤再誤，而致連降兩班，淪入險地，幸今次路程適合，不致無力自拔了，同配梅老道，可期有劃然不同之演出，有值博賠率，可以捧場。

△捷至上次以七成勇態，便有不俗之演出，前領六化郎，仍有相當水準，應可與前駒力鬥，此駒與梅老道有香火緣，浪淘沙如有失，繼起者進，勇態已足，臨場勸態，特別留意。

△太平山與忠靈山日見力短，六化郎不易爲力，質新的木蘭花與人之趣，近況均見起，尤以後駒更活躍，值得一防。

第九場 得勝將軍磨到利 薄廣馬四路出兵
第二班，一里

1 山茶花 一三九陳毓麟（8，雄，張）
2 飛輪 一三六洪燮康（6，雄，蘇）
3 殷博 一四四唐宏洲（6，雄，蘇）
4 中廣 一四九梅道登（7，雄，趙）
5 士王子 一四六蘇國仁（10，雄，趙）
6 純利 一五一羅 倫（7，雄，羅）
7 得勝將軍 一五四郭子猷（7，雄，朱）
8 驊騮 一四八陳 杰（7，雄，蘇）
9 女人世界 一四二譚業成（8，雄，亮）

全體上陣，相當均勢。

△得勝將軍磨到鋒利，不因磅重路短而有所畏怯，戰意之濃，昭然若揭，一里路程，雖或嫌略短，但如場地軟快，便無大礙，面對遺材份子，論狀態之穩定，無出其右，坐位望贏。

△中康加聘梅道登，應可與前駒分庭抗禮，但此駒當禁時拼得過盡，元氣似有損，則彼消此長下，才易佔先，快地角逐，恐屬材位。

△純利少見有如此認真的備戰，近況夠勇，應無疑問，一里雖非理想路程，但底質較厚，仍有放到之可能，冷則可搏。

△殷博雖然漸見起色，但目前尚覺差多少，恐難維持不到尾，實難較勝。仍作冷門看。

第十場 寶城與好天使 左右此賽大局
第三班，半里一七〇碼

1 來人証券 一四六羅 倫（9，雄，貝）
2 福將 一四五林國樑（10，雄，張）
3 一帆風順 一四一林國強（7，雄，米）
4 好天使 一五四郭子猷（7，雄，紅）
5 門牛勇士 一五〇唐宏洲（4，雄，蘇）
6 晶瑩 一三九蘇國仁（10，雄，趙）
7 寶城 一五二洪燮康（5，雄，蘇）
8 勇進 一三七梅道登（8，雄，紅）
9 燦輪 一四五施露華（8，雄，貝）
10 火箭輪 一三七施露華（4，雄，貝）
11 士露威 一四五譚業成（4，雄，米）
12 星灣 一四八衛林士（7，雄，托）
13 蓋世英雄 一四三陳毓麟（4，雄，吳）

全體盡出，相當熱鬧。

△寶城上次負頂磅跑長途，竟圖以放寬戰術而勝，戰略之錯誤，莫此爲甚，此駒底質，我不相信第三班可以留得住，何況門遺材，除非今次不放而反留，則自取其敗，無話可說了。照計無再敗之理，且看到時賠率，值得冒險否？

△好天使大勇，憑力追大膽之戰績支持，應有可爲之處，但反要讓寶城兩磅，未免吃虧，有膽攻堅否？恕我參詳不透了，苟明戰意，可以贏位乘投，不中不遠。

△士露威上賽有驚人戰績，誼非偶然，它的騎人前顧，五化郎更派用場，苟能再如上次的放出，強如寶城，亦要忌它三分，有亂天下之本錢，特別留意。

△勇進見回甦，加配梅老道，志當不小，但初見康復，恐未易有超水準的演出，能爭一席，應感滿意。星灣同配牛郎，亦具威脅力，苟場地有助，可望冷贏。

賽馬專論 平凡局面的公開賽 —伯樂—

每季賽馬的尾聲階段，例有一場公開香港冠軍及遮打杯賽，一律平磅上陣，並不分班次。原則雖如此，其實，除開中偶有越級參戰者外，其實，通無形中是第一班馬的秩序，勝出此賽者，稱爲本季的馬王，故此賽又有稱：「跑馬王賽」。

明日此賽排在第五場舉行，路程一如去年的一里二五，報名馬匹，計共有九匹。第一班好手本不少，但其中不少缺席，因此，形勢便平凡一些了。

此賽的重心馬，應是梅道登的坐騎，他手上有好滿意及新翼兩駒，因爲少了第一流好手混亂，在此賽應可左右大局者，審前兩駒均由他操練，他將從好滿意上場，此駒自由他接手以後，扶搖日上，實新當起之馬，狀態比新翼更勇健，今次又得減六磅之利，應是此賽的首選。

感恩日過去在第二班兩賽告捷，是見近期進步之速，從早課看來，馬兒成熟便見再進，它是足夠第一班馬資格，如前駒一有差池，它便可以奪取此錦標的。

茲將此賽報名各駒最近三週的賽前準備及狀態列後：

△公道：久未出賽，最近三週由吳子林操五課：六化郎，一分廿八秒。一哩，二分十三秒。六化郎，一分卅秒。一哩，二分〇三秒二。六化郎，一分卅一秒一，準備平常，狀態在存疑間。

△多趣：由張學文及林國樑操六課：一哩二五，二分五十三秒一。一哩，二分〇六秒三。一哩二五，二分四十二秒二。六化郎，一分廿九秒一。又，一分廿八秒，昨晨最後一課，由林國樑試半里爲五十七秒（二十八秒）。準備尚足夠，狀態在水準之間。

△好滿意：由梅道登操五課：六化郎，一分卅一秒三。一哩，二分〇六秒三。又，二分〇五秒。又，二分〇一秒。六化郎，一分廿四秒一。準備充實，狀態上好。

△即時：由蘇方羅夫及洪燮康操六課：六化郎，一分卅五秒。一哩，二分〇四秒。又，一分五十六秒三。六化郎，一分廿七秒一。半哩，五十六秒，昨晨最後一課，由洪燮康試半里爲五十五秒（二十七秒一），準備充足，本身狀態已足，問題是材料所限而已，但仍不可輕視。

△龍章：由唐宏洲及助手操六課：一哩，二分十四秒三，又，一分四十八秒四。六化郎，一分〇二秒三，昨晨最後一課，由張學文試半里爲五十七秒（二十七秒二），準備已足，狀態在水準之間。

△新翼：由李殿林操五課：一哩，二分〇四秒，又，一分五十七秒一。六化郎，一分卅九秒三。一哩，一分五十二秒，昨晨最後一課，由唐宏洲試半里爲五十七秒（二十九秒一）。準備充足，狀態尚好。

△感恩日：由助手及郭子猷操六課：一哩，二分十四秒三，又，一分五十九秒一。六化郎，一分卅二秒二，又，一分廿七秒一。一哩，二分〇秒三。準備充足，狀態在進步中。

△旺財：由衛林士操兩課：六化郎，一分卅二秒。一哩，一分五十九秒。準備已足，勇態保持。

△勝券：由助手及邱達禧操四課：一哩，二分〇八秒三。六化郎，一分廿七秒二。半哩，五十六秒三。[illegible]

賽事已近尾聲 馬兒紛紛放草

邇來馬匹之被毀、放草及送別處充腳馬者，茲誌錄如下：

被毀者：第二班：金銀島被毀日期三月廿五日。第三班：理想被毀日期三月三十日。第四班：新霸被毀日期四月三日。黎絲黃被毀日期四月六日。隨我來被毀日期四月十一日，暴斃。第五班：虎威被毀日期三月廿一日。幸福被毀日期四月二十三日。第六班：金章被毀日期四月廿日。第七班：迪金寶被毀日期四月十六日。鳳美馬被毀日期四月廿三日。第九班：新紀錄被毀日期四月廿二日。翠谷被毀日期四月。必到被毀日期四月六日。新馬九五號：踏閘得勝被毀日期四月二日。四八號：温黛被毀日期四月六日。

每年賽季，大部份馬匹運往上水分廐放草，最近已有一部份役馬提前歇暑，名單如下：

三月份：龍心、椎德絲、心上人、勇勝、雪路、友愛等駒。

四月份：神童、訊童、自家飛、士皇后、好戀、威靈頓、美琪公主、幼童、兄弟、賽力民、太陽神、寶神仙、金剛鑽、喜相逢、龍潭老鼠、萬好、信友、雲中龍等駒。

比利賓德、家輝兩駒退役後，送與英軍駐港廿九旅作運輸馬。

香港紅寶石、順風，送給沙田騎師學校班充練習馬匹。

騎馳，馬會騎術訓練班留用。

實踏飛，馬會騎師學校作練習馬。

（馬前卒）

報名明天上陣各駒 前賽演出情形提示 —黃大仙—

報名明天上陣各駒，前賽演出如何？是值得研究者，茲擇要提示如下：

第一場 「好野」：半哩一七〇碼，五十九秒三，出馬八匹，跑第七，距離多馬位，是場頭馬爲「神魔」。「勝達」：一哩，一分四十六秒二，出馬八匹，跑第六，距離多馬位，是場頭馬爲「飛擒」。「宇宙人」：（未有賽績）。「寶駒」：半哩一七〇碼，五十九秒，出馬十二匹，跑第十，距離多馬位，是場頭馬爲「獵人」。「的確功」：（未有賽績）。[illegible] 七〇碼，五十九秒三，出馬八匹，跑第八，距離多馬位，是場頭馬爲「神魔」。「玉谷」：（未有賽績）。「利是」：半哩一七〇碼，一分〇一秒四，出馬九匹跑第四，距離五乘，是場頭馬爲「碧琪」。「餘利」：半哩一七〇碼，五十九秒，出馬十二匹，跑十一，距離多馬位，是場頭馬爲「獵人」。

第二場 第九班，一哩一七一碼。「準確」：一哩，一分四十六秒二，出馬九匹跑第六，距離六乘半，是場頭馬爲「沙漠英雄」。[illegible] 離四乘，是場頭馬爲「好好運」。「翩翩」：一哩，一分四十六秒二，出馬九匹跑第七，距離七乘半，是場頭馬爲「沙漠英雄」。「萬事勝意」：一哩，一分四十六秒二，出馬九匹跑第九，距離十六乘半，是場頭馬爲「沙漠英雄」。

第三場 新馬，一哩二五（打比賽）。「藍色尼羅河」：一哩一分四十四秒二，出馬八匹獲冠軍，勝「準時」十四馬位，[illegible]「女霸王」：一哩一分四十八秒二，出馬十四獲冠軍，勝「好盈利」個半馬位。「好盈利」：六化郎四十碼，一分十六秒，出馬八匹，獲冠軍，勝「嘉驥霸」兩馬位。「韶樂」：六化郎，四十碼，一分十六秒，出馬八匹，跑第三，距離三乘半，是場頭馬爲「好盈利」。「成功日」：半哩一七〇碼，五十九秒，出馬十一匹，獲冠軍，勝「旺財夫人」一馬頭位。「偉程」：一哩，一分四十三秒二，出馬十四匹跑第二，距離四分三馬位，是場頭馬爲「金諾」。「威特霸」：一哩，一分四十八秒二，出馬十四匹跑第三，（被罰取消）距離兩乘，是場頭馬爲「女霸王」。

第四場 新馬，六化郎四十碼。「馬徑神」：半哩一七〇碼，一分〇四秒，出馬九匹，跑第四，距離十二乘，是場頭馬爲「勇勁」。「挨及皇后」：半哩一七〇碼，五十九秒，出馬十二匹，跑第九，距離多馬位，是場頭馬爲「獵人」。「富利加」：一哩，一分四十八秒四，出馬四匹，跑第八，距離多馬位，是場頭馬爲「飛碟」。「好世界」：一哩，一分四十六秒二，出馬八匹，跑第七，距離多馬位，是場頭馬爲「飛擒」。「貴族人」：（未有賽績）。「羅馬」：一哩，一分四十五秒二，出馬九匹跑第四，距離多馬位，是場頭馬爲「雲飛鹿」。「契爺」：一哩，一分四十五秒，出馬九匹，跑第四，距離多馬位，是場頭馬爲「大財路」。「得利」：半哩一七〇碼，五十九秒，出馬十二匹，跑第六，距離多馬位，是場頭馬爲「獵人」。「宸妃」：（未有賽績）。「及時雨」：半哩一七〇碼，一分〇一秒，出馬九匹，跑第七，距離十乘半，是場頭馬爲「碧琪」。

第五場 公開賽，一哩二五（冠軍盃遮打杯）。「公道」：六化郎，四十碼，一分十五秒，出馬九匹，跑第八，距離十乘半，是場頭馬爲「自家飛」。「多趣」：一哩一七一碼，一分五十二秒，出馬八匹，跑第八，距離廿一乘，是場頭馬爲「好滿意」。「好滿意」：一哩，一分四十一秒一，出馬七匹，跑第二，距離一馬頭，是場頭馬爲「密底算盤」。「即時」：一哩，一分四十一秒一，出馬七匹，跑第三，距離兩馬位，是場頭馬爲「密底算盤」。「龍章」：一哩，一分四十一秒一，出馬七匹，跑第四，是場頭馬爲「密底算盤」。「新翼」：一哩一七一碼，一分五十六秒，出馬八匹獲冠軍，勝「感恩日」兩馬位。「感恩日」：一哩一七一碼，一分五十六秒，出馬八匹，跑第二，距離兩乘，是場頭馬爲「新翼」。「旺財」：半哩一七〇碼，五十七秒半，出馬五匹，跑第二，距離兩乘，是場頭馬爲「明駝」。「勝券」：一哩，一分四十一秒一，出馬七匹，跑第六，是場頭馬爲「密底算盤」。

第六場 第九班，六化郎四十碼。「先知」：六化郎，四十碼，一分十九秒，出馬五匹，跑第五，距離多馬位，是場頭馬爲「雅顯」。「益友」：半哩一七〇碼，五十九秒四，出馬十三匹，跑第三，是場頭馬爲「寶積」。「快利」：半哩一七〇碼，一分〇一秒，出馬十四匹，跑第四，是場頭馬爲「逸駆」。「飛利」：[illegible] 七〇碼，一分〇一秒，出馬十四匹，跑第六，距離七乘半，是場頭馬爲「逸駆」。「懿德」：半哩一七〇碼，一分〇一秒，出馬十四匹，跑第七，距離七乘半，又一馬頭位，是場頭馬爲「逸駆」。「逸駆」：半哩一七〇碼，一分〇一秒，出馬十四匹獲冠軍，勝「新紀錄」一馬頭位。「諾貝爾獎」：一哩，一分四十六秒二，出馬九匹，跑第九，距離十七乘，是場頭馬爲「沙漠英雄」。「博富臨」：一哩，一分四十六秒二，出馬九匹，跑第三，距離五乘，是場頭馬爲「沙漠英雄」。「聖旨」：半哩一七〇碼，一分〇一秒，出馬十四匹，跑第三，距離一馬位，是場頭馬爲「逸駆」。

第七場 第三班，一哩一七一碼。「愛驪先霸」：半哩一七〇碼，一分〇二秒，出馬十三匹，跑第八，距離五乘半，是場頭馬爲「好漢」。「黑旋風」：六化郎，四十碼，一分十六秒，出馬十二匹，跑第二，距離多馬位，是場頭馬爲「士露威」。「美人兒」：六化郎，四十碼，一分十六秒，出馬十匹，跑第三，距離三乘，是場頭馬爲「好希望」。「勳王」：六化郎，四十碼，一分十六秒一，出馬十一匹，跑第三，距離六乘，是場頭馬爲「好希望」。「福照」：一哩，二分〇九秒一，出馬十二匹，跑第九，距離七乘半，是場頭馬爲「滿冠」。「樂景」：一哩，二分〇九秒三，[illegible] 出馬十四匹跑第四，距離五乘半，是場頭馬爲「好好運」。「喜寶馬」：一哩一七一碼，[illegible] 出馬十四匹，距離多馬位，是場頭馬爲「銀鑛」。「麒驥」：六化郎四十碼，一分十六秒，出馬十四匹，跑第八，距離多馬位，是場頭馬爲「好希望」。「昭景」：一哩，二分〇九秒三，出馬十四匹，跑第十，距離多馬位，是場頭馬爲「滿冠」。「涉樂美」：一哩，二分〇九秒，出馬十四匹，距離九乘，是場頭馬爲「滿冠」。「人造衛星」：一哩，二分〇九秒三，出馬十二匹，距離多馬位，是場頭馬爲「滿冠」。「大安」：半哩一七〇碼，出馬十三匹，距離多馬位，是場頭馬爲「好漢」。「天才」：六化郎四十碼，出馬十一匹，距離七乘半，是場頭馬爲「好希望」。

第八場 第九班，六化郎四十碼。「太陽」：六化郎四十碼，一分十六秒，出馬十四匹，跑第五，距離六乘，是場頭馬爲「逸駆」。「忠靈山」：六化郎四十碼，一分十五秒，出馬五匹，跑第四，距離五乘半，是場頭馬爲「雅顯」。「浪淘沙」：六化郎四十碼，一分十六秒，出馬五匹，跑第三，距離三乘半，是場頭馬爲「雅顯」。「捷至」：一哩，一分四十六秒二，出馬五匹，跑第三，是場頭馬爲「好好運」。「嘉驥」：半哩一七〇碼，一分〇一秒，出馬十四匹，跑第九，距離九乘半，是場頭馬爲「逸駆」。「木蘭花」：一哩一七一碼，一分五十六秒，出馬十一匹，跑第七，距離多馬位，是場頭馬爲「龍驪」。「人之趣」：半哩一七〇碼，五十九秒，出馬十三匹，[illegible]

第九場 第二班，一哩。「山茶花」：六化郎四十碼，一分十五秒，出馬十二匹，跑第七，是場頭馬爲「好好運」。「飛輪」：六化郎四十碼，一分十五秒，出馬十四匹，跑第十，距離多馬位，是場頭馬爲「明駝」。「殷博」：六化郎四十碼，一分十七秒二，出馬八匹，跑第四，距離七乘，是場頭馬爲「明駝」。「中廣」：一哩，一分五十二秒，出馬八匹，是場頭馬爲「明輝」。「士王子」：一哩，一分五十四秒，出馬八匹，跑第三，是場頭馬爲「新翼」。「得勝將軍」：一哩，一分四十二秒二，出馬十一匹，跑第七，距離三乘又四分三，是場頭馬爲「勝券」。[illegible]

第十場 半哩一七〇碼。「來人証券」：六化郎四十碼，一分十六秒，[illegible] 是場頭馬爲「龍潭老鼠」。「福將」：半哩一七〇碼，一分〇一秒，出馬十四匹，跑第十，[illegible]「一帆風順」：六化郎四十碼，一分十五秒，出馬十四匹，跑第十，距離多馬位，是場頭馬爲「好希望」。「好天使」：六化郎四十碼，一分十五秒，出馬十二匹，跑第五，是場頭馬爲「士露威」。「門牛勇士」：六化郎四十碼，一分十五秒，出馬十二匹，跑第八，是場頭馬爲「士露威」。「晶瑩」：六化郎四十碼，一分十五秒，出馬十二匹，跑第四，是場頭馬爲「士露威」。「寶城」：[illegible]「勇進」：六化郎四十碼，一分十五秒，出馬十二匹，是場頭馬爲「士露威」。「燦輪」：一哩，二分〇九秒三，出馬十二匹，跑第八，是場頭馬爲「滿冠」。「火箭輪」：六化郎四十碼，一分十五秒，出馬十二匹，跑第九，是場頭馬爲「士露威」。「士露威」：六化郎四十碼，一分十五秒，出馬十二匹獲冠軍，[illegible]「星灣」：六化郎四十碼，一分十六秒，出馬十二匹，[illegible]「蓋世英雄」：[illegible]

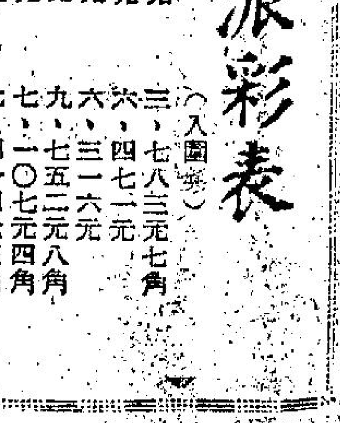

戰後歷屆夏季大馬票銷數及派彩表

年份	銷票總數	頭獎彩金	二獎彩金	三獎彩金	入圍獎
一九四七年	七六二、〇〇〇張	三四五、六四五元	九八、七五五元	四九、三七八元	三、七八三元七角
一九四八年	一、四九八、〇〇〇張	六七九、五一八元	一九四、一四八元	九七、〇七四元	六、四七一元
一九四九年	一、八八六、〇〇〇張	八五五、四八一元	二四四、四二三元	一二三、二一二元	六、三一六元
一九五〇年	一、四九〇、〇〇〇張	六七五、八六一元	一九三、一〇三元	九六、五五二元	九、七五二元八角
一九五一年	一、三八二、〇〇〇張	六二六、八七七元	一七九、一〇七元	八九、五五四元	七、一〇七元四角
一九五二年	一、四七六、〇〇〇張	六六九、五一五元	一九一、二九〇元	九五、六四五元	七、四一四元三角
一九五三年	一、四一〇、〇〇〇張	六三九、五七六元	一八二、七三六元	九一、三六八元	七、〇八二元八角
一九五四年	一、四一〇、〇〇〇張	六三九、五七六元	一八二、七三六元	九一、三六八元	八、一二一元六角
一九五五年	一、三〇〇、〇〇〇張	五八九、六八〇元	一六八、四八〇元	八四、二四〇元	五、五六〇元四角
一九五六年	一、三三四、〇〇〇張	六〇五、一〇三元	一七二、八八六元	八六、四四三元	九、四四七元三角
一九五七年	一、六六五、〇〇〇張	七五五、二四四元	二一五、七八四元	一〇七、八九二元	七、九九二元
一九五八年	一、八七五、〇〇〇張	八五〇、五〇〇元	二四三、〇〇〇元	一三一、五〇〇元	九、七五九元
一九五九年	一、五六三、〇〇〇張	七〇八、九七七元	二〇二、五六五元	一〇一、二八二元	八、〇三八元二角八分
一九六〇年	一、七三〇、〇〇〇張	七八四、七二八元	二二四、二〇八元	一一二、一〇四元	七、五四九元
一九六一年	一、八一一、〇〇〇張	八二一、四七〇元	二三四、七〇六元	一一七、三五二元	八、一四九元五角
一九六二年	一、八六八、〇〇〇張	八四七、三二五元	二四二、〇九三元	一二一、〇四六元	八、八六七元八角
一九六三年	二、二七三、〇〇〇張	一、〇三一、〇三三元	二九四、五八一元	一四七、二九〇元	一〇、七四〇元五角

本報暑期馬經 本月十五開始

六三——六四年度賽馬，明天便告終結，本報每季例有發刊暑期馬經，讓讀者們假期中枯寂生活，十多年來如一日，從無間斷。本季預定在本月十五日起，即開始編發暑期馬經，週近例定馬經專刊雖將縮幅減縮，但亦有全版，內容計有：文王信箱（歡迎讀者來函詢問）、騎師素描、賽馬新評、暑期閑中動態，及一切有關賽馬參考資料，其餘每天按日發刊一九六四年新馬典，讀者們可按日剪存，對於下季賽馬當富參考作用，請讀者特別留意。

文王君「晨操快訊」刊在港聞版，尚有馬經刊在後頁。

本季馬匹戰績檢討
明駝獎金特別出衆
打破過去老友記的紀錄

圈中動態

馬林

一九六三年──六四年度賽馬，快將結束了，截至現在爲止，本季一共跑了十一次二十天馬，各場馬所得的獎金，係第一班馬「明駝」，因爲「明駝」在最近一連兩次得第一，獎金數字，增加了一萬二千元，現在已達二萬四千元，把過去老友記的二萬一千五百元打破了。這個紀錄，下次賽馬中祇有第一班「勝券」一駒，有資格將牠打破或平手之外，其餘因爲限於資格而不能出場，所以便沒有希望了。（如果下週末「勝券」跑第一或第二，便可打破「明駝」的紀錄，跑第三，則與「明駝」成爲平手。）茲將各班馬所獲獎金較突出者列舉如下：

第一班：（共有馬十七匹）。明駝，獲得獎金共二四〇〇〇元，（得頭馬三次）。勝券，獲得獎金共二〇五〇〇元，（得頭馬三次）。窩底算盤，獲得獎金共一五五〇〇元，（得頭馬兩次）。好滿意，獲得獎金共一五五〇〇元，（得頭馬兩次）。新興，獲得獎金共一五五〇〇元，（得頭馬兩次）。感恩日，獲得獎金共一五五〇〇元，（得頭馬兩次）。徽蘭，獲得獎金共一三〇〇〇元，（得頭馬一次）。第一班馬之未得獎金者，有「大玩意」、「公道」、「多趣」、「龍章」等四駒。

第二班：（共有馬廿一匹）。大膽，獲得獎金共二〇五〇〇元，（得頭馬三次）。寵禮老鼠，獲得獎金共一八〇〇〇元，（得頭馬兩次）。明輝，獲得獎金共一四五〇〇元，（得頭馬一次）。金鳳，獲得獎金共一三〇〇〇元，（得頭馬一次）。第二班馬之未得獎金者，有「骰博」、「紅香檳」及「驊騮」三匹。

老友記獎金 二萬一千五

第三班：（共有馬四十四匹）。老友記，獲得獎金共二一五〇〇元，（得頭馬三次）。珍意，獲得獎金共一八〇〇〇元，（得頭馬二次）。好漢，獲得獎金共一八〇〇〇元，（得頭馬二次）。信友，獲得獎金共一六五〇〇元，（得頭馬一次）。騎警，獲得獎金共一六〇〇〇元，（得頭馬一次）。第三班馬之未得獎金者，有「愛麗先鋒」、「友愛」、「一帆風順」、「品瑩」、「首獎」、「勇進」、「衛星」、「人造」、「獎輪」、「大安」、「天才」、「蓋世英雄」等十一駒。

第四班：（共有馬三十四匹）。邏輯，獲得獎金共二〇五〇〇元，（得快活人，獲得獎金共一八〇〇〇元，（得頭馬兩次）。聰明人，獲得獎金共一七〇〇〇元，（得頭馬兩次）。威豪，獲得獎金共一六五〇〇元，（得頭馬一次）。第四班馬之未得獎金者，有「獵鷹者」、「及時」、「特高」等三駒。

第五班：（共有馬四十四匹）。艷陽天，獲得獎金共一八〇〇〇元，（得頭馬一次）。萬里驊，獲得獎金共一六五〇〇元，（得頭馬一次）。馬季，獲得獎金共一五五〇〇元，（得頭馬一次）。雪蹄麗，獲得獎金共一四五〇〇元，（得頭馬兩次）。第五班馬之未得獎金者，有「大會堂」、「蘋姚」、「蓋腮」、「一品夫人」、「一家批」、「良辰」、「所羅門王」、「庇理亞公爵」、「天馬」及「幸福」等十駒。

老馬自由神 成績亦不弱

第六班：（共有馬三十八匹）。自由神，獲得獎金共一九五〇〇元，（得頭馬兩次）。靈芝草，獲得獎金共一八〇〇〇元，（得頭馬兩次）。鴻運，獲得獎金共一五五〇〇元，（得頭馬兩次）。龍驤，獲得獎金共一五五〇〇元，（得頭馬一次）。小蝦，獲得獎金共一四五〇〇元，（有得過頭馬）。第六班馬之未得獎金者，有「愛琴海」、「牙擦」、「飛奔」、「快樂勇士」、「金章」、「和平萬歲」及「先鋒」等七駒。

第七班：（共有馬三十五匹）。皇冠，獲得獎金共一九〇〇〇元，（得頭馬兩次）。馬來之寶，獲得獎金共一七〇〇〇元，（得頭馬兩次）。飛鳳，獲得獎金共一七〇〇〇元，（得頭馬一次）。德威爾，獲得獎金共一六五〇〇元，（未得過頭馬）。金馬館，獲得獎金（得頭馬兩次）。第七班馬之未得獎金者，有「龍馬精神」、「勇士」、「金獅」、「友騎」、「櫻花小姐」、「美利多」、「夜遊神」、「蘇格蘭玉」等八駒。

第八班：（共有馬二十五匹）。沙漠英雄，獲得獎金共一八〇〇〇元，（得頭馬兩次）。力度高，獲得獎金共一五五〇〇元，（得頭馬兩次）。訊童，獲得獎金共一四五〇〇元，（得頭馬兩次）。喜力加，獲得獎金共一二〇〇〇元，（得頭馬兩次）。好好運，獲得獎金共一二〇〇〇元，（得頭馬一次）。龍驤，獲得獎金共一二〇〇〇元，（得頭馬一次）。第八班馬之未得獎金者，有「又一星」、「兄弟」、「智靈登」、「德雅麗」、「梅寶」、「星后」、「頭獎」等七駒。

第九班：（共有馬二十七匹）。逸駈，獲得獎金共九五〇〇元，（得頭馬一次）。太平山，獲得獎金共八五〇〇元，（得頭馬一次）。益友，獲得獎金共八五〇〇元，（未得過頭馬）。聖旨，獲得獎金共八五〇〇元，（未得過頭馬）。忠靈山，獲得獎金共六〇〇〇元，（得頭馬一次）。懿德，獲得獎金共六〇〇〇元，（得頭馬一次）。強光，獲得獎金共六〇〇〇元，（未得過頭馬）。太陽，獲得獎金共五〇〇〇元，（未得過頭馬）。第九班馬未得獎金者，有「比利寶德」、「快利」、「木蘭花」、「人之趣」、「諾貝爾獎」、「油未干」、「萬事勝意」等七駒。

六四年新馬：（共有一〇七匹）。好盈利，獲得獎金共一三〇〇〇元，（得頭馬一次）。女霸王，獲得獎金共一二〇〇〇元，（得頭馬兩次）。一嘉麗爾，獲得獎金共一二〇〇〇元，（得頭馬一次）。……九五〇〇元，（得頭馬一次）。紹樂，獲得獎金共八五〇〇元，（得頭馬一次）。

又查新馬之未得獎金（已出過場者），有「好嚇」、「馬從神」、「騰達」、「美國甘筍」、「班寶」、「寶駒」、「及學后」、「龍力」、「金必多」、「快得」、「飛鵬」、「最後勝利」、「萬里駒」、「富利加」、「暢歡」、「得左」、「好時光」、「好世界」、「美麗」、「利是」、「滿堂紅」、「嘉驥」、「幸運財」、「萬好」、「鴻星」、「紅天」、「窩得」、「小霸天」、「羅馬」、「奔馳」、「餘利」、「是必威」、「黎山」、「風調雨順」、「契爺利」、「及時雨」、「得駒」等卅七駒，末出場者則有「秋野」、「少女」、「宇宙人」、「伶俐」、「的確」、「玉谷」、「金剛鑽」、「凱旋」、「蜜蜂」、「等中龍」、「松山」、「貴族人」、「寶劍」、「寵妃」等。

△最近十年來，本港賽馬季節俱在五月底以前結束，已不像以前，到六月初仍有賽馬。而且在最近十年來先後舉行，凡屬改建工程一年便不得不提前結束馬季，以利工程進行，而且在下一個年度開始賽馬亦酌量押後若干時日。故在最近幾年間平均賽馬季，日子實在並不多。即如上一年度在暑假期內並無改建工程，但上年度的馬季結束日期不過在五月十八日，尚有十多天才完五月，本年度馬季提早在五月二日結束，是因爲馬會在會員看台之左翼部份接近馬廄之舊建築物拆卸而改建新厦，並裝置新電算機。這兩項工程在今暑假期內完成，然後開始下一季賽馬。由於改建新厦需要時間總在四個月以上，而新裝電算機亦需較長時間，故今次歇暑時間可能比之往兩次改建大厦工程所費日子更長久，使賽馬停歇日期亦較長，故有提前在五月二日便結束本年度馬季之舉。本港賽馬業務本來應該日趨蓬勃，……台地方所限，不能容納得太多人，故在賽馬日尚有許多觀衆不得其門而入，今在會員棚方面改建大厦，已可容納得較多的觀衆，因而有利於賽馬業務的發展，而在賽馬博彩方面，馬會亦爲迎合觀衆興趣起見，下季打算增設一兩種博彩的花樣，聞說已準備增加的是連贏及孖寶兩項，新電算機之裝置，即係適應此兩項新的下注博彩方法，而設備的，由一九六四年至一九六五年度賽馬季節開始，馬會又將以新面目面世，屆時既能容納較多的人數，且有新的博彩花樣，使觀衆更感興趣，預料賽馬業務亦可隨而有更高的發展了。

負磅馬共有二匹

△明天賽馬十場，馬匹負磅其中有新馬遠村賽兩場，新馬打此賽一場及公開賽的香港冠軍及滬打盃賽一場，都係平磅出賽，一律負一四七磅，並係硬性規定性質，無因競賽實力如何而評定磅位的道理。至其餘六場舊馬，一律係評磅性質。第二班一哩的一場，升上第二班後未曾勝過頭馬的得勝將軍評負頂磅。此駒在今季出賽曾負一五二磅得一哩二五第三名，到第八次賽馬出一哩評一五二磅，同場之中庸，新由第一班降下，結果祇評一五一磅，結果兩駒皆不上名。到第九次賽馬，中庸減爲一四九，得一哩一七一碼第三，今次再出，並不加磅，仍爲一四九磅，便受得勝將軍多讓四磅（以當時同場時比較）。得勝將軍自從第八次賽馬出賽一哩落第之後，未有出賽過，今平白加了兩磅，而獨負頂磅讓蠶駒，也許馬會的編班評磅當局看到牠的實力比之場較強吧。上次新降班出六化郎四十碼負一五一第三的純利，磅位未有變動，仍負一五一磅，係負重磅的第二匹。上次出六化郎四十碼得第二表現甚佳的女人世界今次加三磅，不過亦一四二磅。第三班短途賽，好天使上次負一五二磅落第，今平白加了兩磅，爲此場之頂磅馬。上次負頂磅出一哩二五落第的寶城，今次減了兩磅，受好天使讓兩磅，是認爲前賽出一哩二五落第係實力不夠。上次落第的門牛勇士今加三磅成一五〇磅，係此場第三匹負重磅者。上次勝六化郎四十碼做出時速超班水準的士……四五磅，仍受好天使讓九磅之多。其餘上次落第的來人証劵平白加了一磅。第三班長途賽的一場，並無頂磅馬，且負磅最重的一四肆驥，估評爲一四八磅，比之前賽減了一磅。第二匹最重的是昭崇，評一四七磅，比之前賽減兩磅。此場馬多數負輕磅出賽，形勢更渙漫。

飛利落第 原磅不變

第九班的三場，長途賽的一組，新降班的美善同祇評一五二磅，未有評負頂磅已佔便宜。降第九班後連次負磅的關關，今次減五磅了，成一四九磅。第九班賽六化郎四十碼的第一組，新降班的益友評一五〇磅，係降班加十二磅，亦爲此場最重的一匹。上次新在此班勝五化郎的逸駈加七磅，負一四二磅，仍受益友讓九磅。上次落第的飛利，原磅不動，仍負一四三磅。上次跑一哩第三的博富臨亦平磅不動，負一四六磅。第二組新降班的捷至評頂磅，浪淘沙則降班評一五一磅，忠靈山降班評一五〇磅，還是較重的三匹。今次第九班馬負磅較重的捷至、美善同，倘能勝出，有希望復升上第八班去。其餘負中磅或輕磅的，即使今次勝出，亦難復升上第八班。

此次評磅性質的六場，評負頂磅的祇有三四馬，第二班的得勝將軍，在一般人看法以爲仍不及中庸，但今次磅位評定，中庸上次得第三而不加磅，得勝將軍前賽落第反而加至頂磅。好天使在第三班兩次出短途皆表現甚好，上次臨場易配而不入圍，今次反而加磅，是認爲實力高出此班。第九班的捷至，上次得第三加七磅而負頂磅，俱係前次表現較佳而評定磅位者。茲將六場磅位表與前賽比較如下：

第二場：第九班，一哩一七一碼。一、準確，一四七，（減二磅）。二、生財，一三九，（減二磅）。三、強光，一四四，（加二磅）。四、美善同，一五二，（降班加十二磅）。五、關關，一四九，（減五磅）。六、萬事勝意，一四一，（減六磅）。

第六場：第九班，六化郎四十碼。一、先知，一四二，（降班加六磅）。二、益友，一五〇，（降班加十二磅）。三、快利，一四二，（減三磅）。四、飛利，一四三，（原磅）。五、懿德，一四三，（原磅）。六、逸駈，一四一，（減二磅）。七、諾貝爾獎，一三八，（減四磅）。八、博富臨，一四六，（原磅）。九、聖旨，一四二，（原磅）。

第七場：第三班，一哩一七一碼。一、……（減二磅）。二、黑旋風，一三八，（減二磅）。三、美人兒，一四二，（加五磅）。四、勳王，一三九，（加一磅）。五、福寧，一四〇，（減一磅）。六、榮景，一四五，（原磅）。七、喜寶星，一四二，（減四磅）。八、驥驍，一四八，（減一磅）。九、昭崇，一四七，（減二磅）。十、少榮，一四五，（減二磅）。十一、人造衛星，一三五，（減二磅）。十二、大方，一四一，（減五磅）。十三、天才，一三八，（減五磅）。

降班馬匹 佔大多數

第八場：第九班，六化郎四十碼。一、太陽，一三三，（減一磅）。二、忠靈山，一五〇，（降班加十一磅）。三、浪淘沙，一五一，（降班加九磅）。四、捷至，一五四，（降班加七磅）。五、嘉璐，一四〇，（減五磅）。六、木蘭花，一四二，（降班加三磅）。七、人之趣，一四〇，（降班加五磅）。八、太平山，一四六，（降班加八磅）。九、油未干，一四二，（降班加三磅）。

第九場：第二班，一哩。一、山茶花，一三九，（減四磅）。二、飛彩，一三六，（原磅）。三、一四四，（原磅）。四、中庸，一四九，（原磅）。五、土王子，一四六，（原磅）。六、純利，一五一，（原磅）。七、得勝將軍，一五三，（加二磅）。八、驊騮，一四八，（加七磅）。九、女人世界，一四二，（加三磅）。

第十場：第三班，五化郎。一、來人証券，一四六，（加一磅）。二、福將，一四五，（加一磅）。三、一帆風順，一四四，（減三磅）。四、好天使，一五四，（加二磅）。五、門牛勇士，一五〇，（加三磅）。六、晶瑩，一三九，（原磅）。七、寶城，一五二，（減二磅）。八、勇進，一三七，（減二磅）。九、獎輪，一四五，（減二磅）。十、火箭輪，一三七，（減一磅）。十一、士爵，一四五，（加八磅）。十二、星輝，一四八，（降班加十四磅）。十三、蓋世英雄，一四三，（原磅）。

奇敏加利 又告除名

現役馬中，最近又有三匹被淘汰除名。其中兩匹乃第六班之「加利」及「奇敏」，均屬能征慣戰之老馬，因本身健康上有缺點，加以年紀漸老，因而退役。另又有六四年新馬「秋野」，迄未見在晨課場合中露過臉，即遭淘汰。相信來年該馬主再度申請配馬時，便可能獲特別優

逃出鐵幕從事拍片

艷星甸妮維李亞

東尼

甸妮維李亞是來自南斯拉夫的明星。據說，她是鐵幕裏面的瑪莉蓮夢露。她是最性感的明星。

她身高五尺六寸，三圍尺碼是三十六──二十三──卅七。好萊塢的攝影家認爲她是一個最天真無邪的人。

她是生於南斯拉夫的人，由小的時候開始，她便一直希望自己能夠成爲電影明星。

她說：「不過，當我是一個小孩子的時候，我卻沒有時間去想這些問題，原因是在那個時候，完全是在戰爭裏面，每日都擔心著轟炸。同時，我們更要搬來搬去，我曾經不祇一次，幾乎死於戰爭之中，因此，我現在夜間，仍然會有可怕的夢。」

戰後，她曾經學習建築的科目，原因是她的父親是一個建築師。不過，她自己的興趣，卻是在演戲，因此到了後來，她便改行學戲劇。

她曾經當過模特兒，後來共黨佔有了南國之後，所有的人是都不許離開南國一步的。也認爲了這個緣故，所以她早就立下了決心，準備設法逃出共黨的統治，逃到美國去尋求出路。

她說：「我是一個最會游泳的人，由於我游得非常好，結果到了後來，我便被選去參加一九五二年世運的游泳選手，不過，在這個時候，由於已經有了一個選手出去參加比賽，以後在西柏林請求庇護，於是，南斯拉夫政府當局，便準備取消這個參加世運的計劃了。」

後來，到了一九五四年，他們還是把她派出去參加比賽了。於是，甸妮便決定採取行動了。

後來她說：「到了最後一天，我便對我的同伴說，我是不打算同南斯拉夫去了，不過，這個時候我們已經在英國佔領區。於是，我便跑到英軍總部去，請求他們准許我居留下來。但是，南共在得知了這件事情之後，便決定向英國方面要求將我引渡回去，而英國便沒有辦法不讓我回去了。這個時候，我便決定採取自己的計劃了。」

第二天，黎明時分，她便設法逃出了旅館，一直逃到美國佔領區去，而且，到了那裡之後，立刻請以難民的身份，讓她設法到美國去，當然這件事情，是沒有這樣簡單的，不過經過了一番唇舌之後，她卻是終於獲得前往美國去的機會了。

她說：「我到了好萊塢之後，透過別人的介紹，便進入了電影公司，並且在經過試鏡的手續後，與他們簽了一紙合約，以後，我便首先獲得在電視上演出的機會了。」

目前，她與華納公司的合約已滿，因此，已經成了自由之身，因此，她是可以進一步去尋求在電影界的發展了，因此，當她的第一張影片面世時，好萊塢方面的人士，便以特別的眼光來看她了。

她說：「我當然知道，在目前我還不能算是電影明星，不過我也知道許多人的成功，絕對不是一朝一夕便可以達到的，如果說別人是如此，那麼，我的情形當然也是如此，因此，我也便決定忍耐等候機會。」

爲了要適到登龍，影壇的關係，目前，對於別人要求她拍肉感照片，她是絕對不會拒絕的。

她說：「對於這一點，我是真的不明白，爲甚麼他們是這樣做這件事情的，不過經過機緻喜拍這一類的照片，在歐洲，這些事實在是並不稀奇的。」

現在，她在美國除了參加拍片與電視的演出之外，她同樣的也參加許多慈善性質的活動，以便爲那些小孩子造福，所以她在美國的社會中，她是一個很活躍的人物。

她現在雖然是獲得了自由的生活，然而對於過去在共黨統治下所過的恐怖生活，她却是不會忘懷的。

由於她是生得非常美麗，再加上她又是生得非常性感，因此莎莎嘉寶與她在同一張影片中演出時，也不能不感到受到威脅。

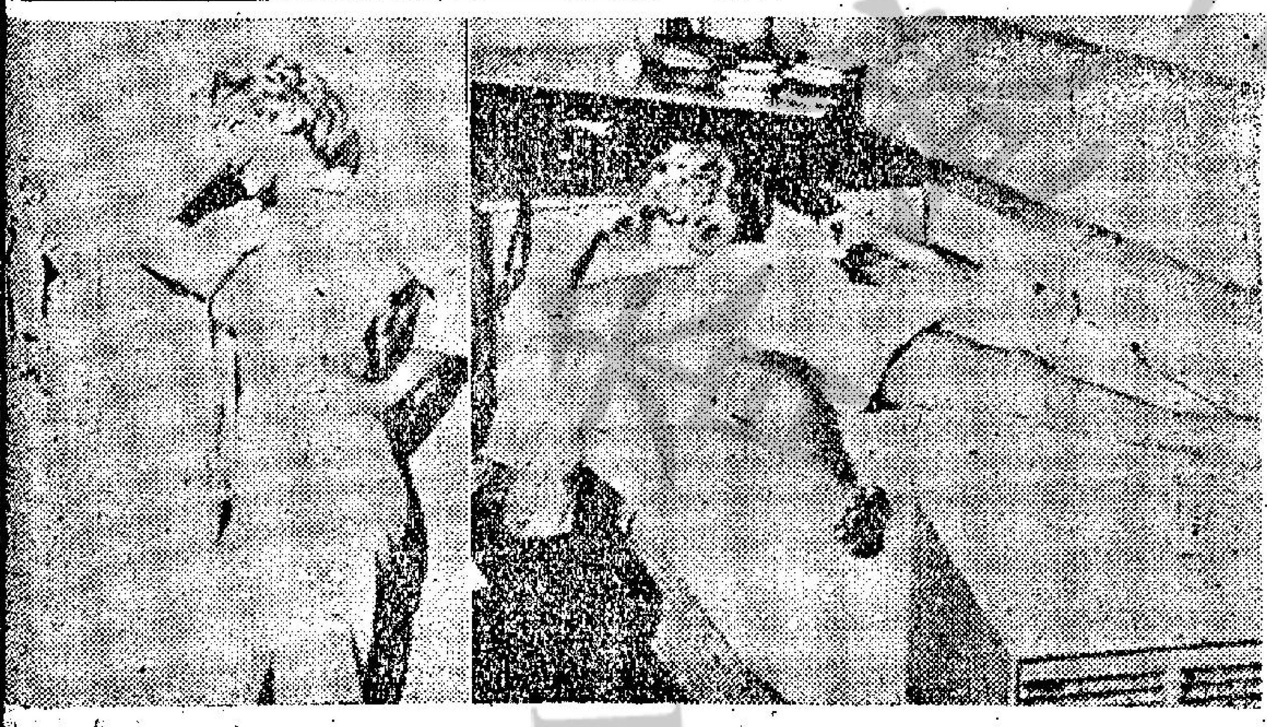
甸妮維李亞的性感姿態

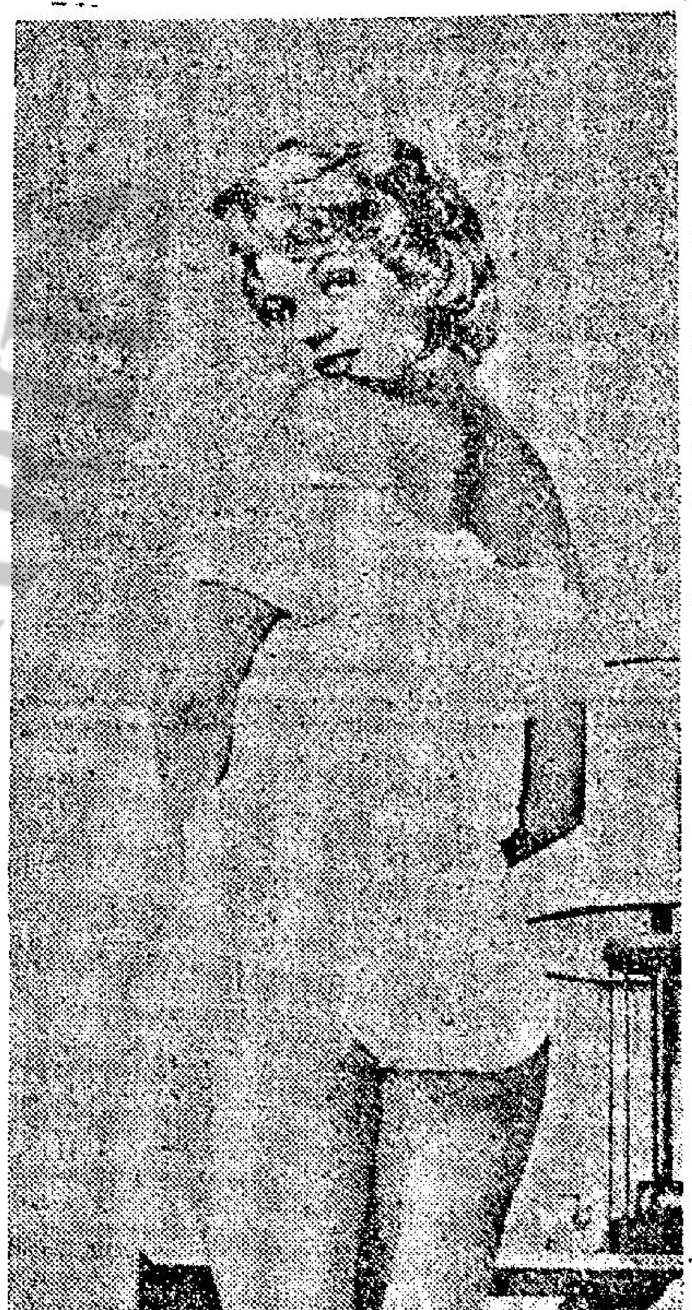
甸妮維李亞的半裸照片

娛樂世界

看明星練馬

天方曉，上水「何建業」、潘炳權「阿柱」馬房歡騰一片，還接來了「義務教頭」。「藝字派」演員們一哄而至，先有周聰、石堅夫婦，四、江雪、王倖、夏娃以至「阿柱」馬房只見了一龍剛、杜平，再後是謝賢、嘉玲、陳堯憲。有兩匹馬供應，僧多粥少的場合，一搶開鏡頭活出，不一會就出現「飛沙走石」的局面了。

往常，綠草方股「沙田」、「粉嶺」以至「阿柱」馬房，都不愁冷落，但空群而出的場面就很少見了。

說來湊巧，現在三間藝字旗號的公司都拍武俠片。「光藝」的「情俠情仇」在拍攝中；「粵藝」次第完成了「江湖七虎」和「柳葉刀」，又準備着拍「武館風雲」；「新藝」也不甘寂寞，正籌備着拍「刀劍雙蘭」。而據說「刀劍雙蘭」也有「空群而出」的場面，而且都要在馬背上騰，于是害得他們吃香了！

演員們對于「晨操」，其實都有很高的興緻，就是在不拍戲的日子，他們也會私

有幾位對個別馬兒有着特殊的好感，如江雪，每操必選擇威少女，因此馬會在快活谷中贏得雙名，周聰從前多選羅娜，乃愛毛色潔白如雪；潘白身故，難以再親香澤了。

因爲行之有素，他們的馬上功夫，一般都很像個樣。周聰在拍「蘇小小」時吃過馬兒的虧，有過「人仰馬翻」的經驗，現在坐到馬鞍上，一切求其平穩。而花樣最多莫如謝賢，且愛「開快」，正是藝高人膽大，套用術語一句就是「常在勇態」。

下練去。周聰說：「騎上馬兒背上，立刻就輕飄飄起來，那種「豪氣」縱橫的感覺，真是千金不買！」江雪說：「跑馬對于身心都是一種刺激，比什麼玩意兒都更「爽」。」杜平接上一句：「爽「過攻打四方城」（搓麻將也）」可見都是上了癮了。

乘是騁馬，以周聰、謝賢、南紅、江雪爲最勤。夏娃次之。嘉玲更是好整以暇，而且每必全副武裝臨陣。最「擒擒青」莫如杜平了，此君騎術不算精，但「搶閘」功夫倒是很到家的，反顧「教頭」石堅，挹讓有加，總是那麼的客客氣氣。

謝賢玩馬很花本錢，大訂製了「私伙」馬鞍，價值三千港元，前前後後都鑲滿了銀閃閃的鋁質，他逍遙的從加威猛極！周聰恰與相反，他不重「形式」，他對謝賢說：「我就不講究這般鉅，我只要一下馬上功夫。」因爲但對騎術頗有心得。在星洲，何建業有自己的馬房，和幾馬的接近多了，自然也而且「鴛鴦刀」以來，相隔五年，真是「十時鐘」上，就這個數目可騎一百五十個「鐘」次了。原來去馬房練習，一般是按時計值的，有者每小時廿元，有者二十元，有者爲了方便顧客，而且附送早點。老實人有老實的計算，周聰賴多從技術上打算。他也不得不注重。在今天這個「飛沙走石」的場面中，石堅夫婦着重「教路」狀，極其神氣。餘者以在操場上常作教練，不彈此調久矣」！

周聰與江雪的馬上英姿

刀劍雙蘭 創新風格

閒來無事，到新藝公司白相。到這裡，只見刀劍林立，還有多種從未見過之古怪武器，煞像一家武館。細詢其詳，原來是他們第一部武俠片用的。他們爲了另創風格，大部份武器都是新設計定做者，全部服裝也是一樣。還有一點特色：在這部片出現的馬群，也是破粵語片有史以來紀錄的。在這部片裡，他們還讓演員們表演他們數月來學習的騎術和武功，一新觀衆視野。

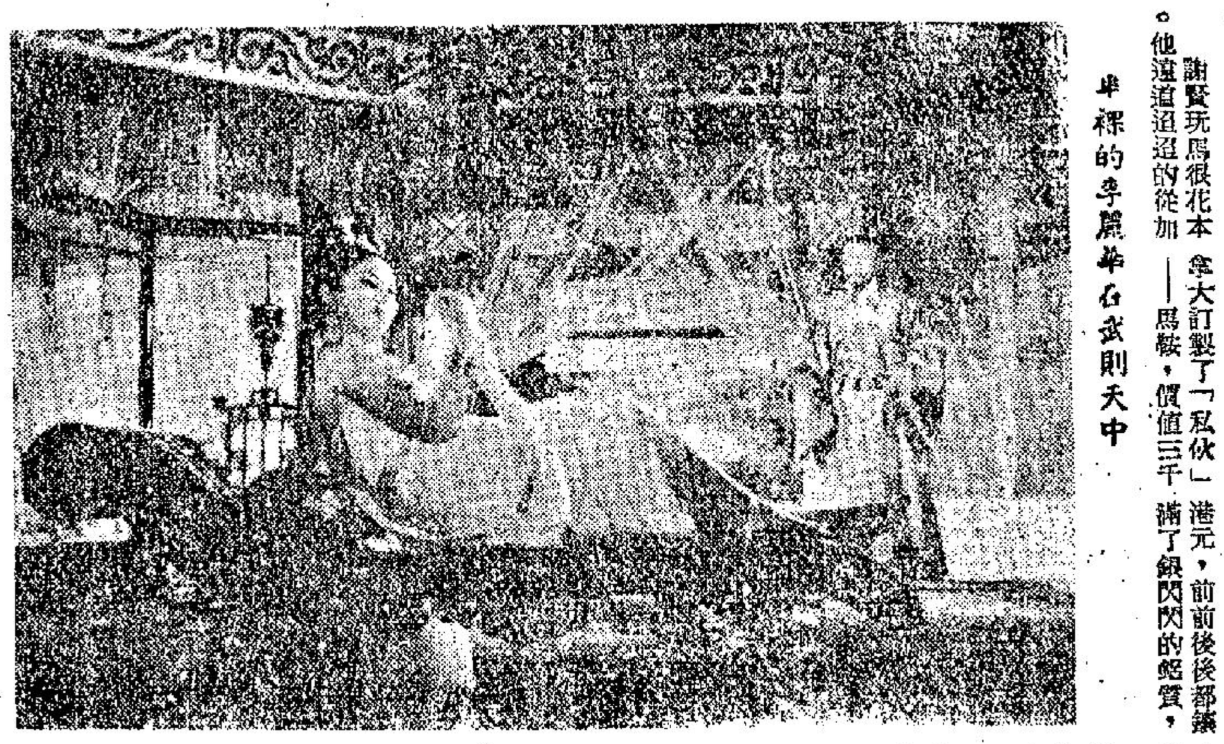
半裸的李麗華在武則天中

李香君近照

武則天功大於過

邵氏公司的彩色寬銀幕宮闈巨片「武則天」，是一部異常出色的史劇，它把一代英雌武則天的巨大形象，真實地再現在銀幕上，使我們生長在二十世紀六十年代的現代人，能有機會領略到盛唐時代的一些出色人物，既能享受視聽之娛，又能增進歷史知識，這的確是一宗妙事。

這一部片，由王月汀編劇，李翰祥導演，編導人選取了武則天一生中最戲劇衝突的幾個橫斷面，組成了這部精彩絕倫的佳影，使觀衆們在二小時之內，看到了這個一代女王一生的重大變化，這是很合化算的。

在此片担綱演出的人，可以說，個個都是出色的演員，把主演的角色，演得恰到好處，真是過一分，則流於火，欠一分則失於殼，正是初寫黃庭，恰到好處。

例如，李麗華飾演的武則天，她把這個才華絕代的女皇演得維妙維肖。

她不是一個平常的女人，由才人出身，而終至做到女皇，如果沒有過人的聰明才智，那是無法做得到的。她有鐵的手腕，至於倒下去，她把長孫無忌、褚遂良、上官儀父子等一一除去，甚至連她的親生兒子，太子弘與太子賢，她也不肯放過，或是毒死，或是放逐。

但是，在評論一個歷史人物的功罪時，應該不是看她對政敵的狠，而是應該根據她對人民百姓是禍還是福。若以此來衡量武則天，則她應是功大於過。在她統治的幾十年中，老百姓安居樂業，國家繁榮昌盛，所以，對裴炎、徐敬業、駱賓王等人的反叛，就不能得到人們的同情了。

除了主角人物演得異常出色之外，其他的人物，無不襯托得恰當非常。趙雷飾演的唐高宗，他把一個庸懦的君王，活生生地描繪了出來。在他登位的過程中，曾經一再遇到風險，卻由武則天替他把舵，使他一一安渡危關。本來他是想振作一番的，無奈懦伏慣了，結果也振作不起來。

丁寧飾演的上官宛兒，把這個才女由恨武則天，到死心塌地的追隨武則天，演得很細緻動人。

羅維演的裴炎，外忠內奸，是一個城府甚深，喜怒不形於色，深謀遠慮，大奸大惡的小人，他能藏身在武則天的左右，玩弄了這麼多權謀，害得一個太子與母親作對，而不被發覺，其智謀也是不小的，但他要做皇帝，終於露出了他的狐狸尾巴。

吳君麗在星與馬籍女星夢蕾稍合影。

吳君麗遠征星馬 創輝煌賣座紀錄

影劇紅星吳君麗，於本月二十日應國泰機構之邀請飛星馬各地隨片登台，頃據星洲歸客談稱：吳君麗此次征星馬，其熱烈之情形爲星馬所僅見，麗姐於二十日下午六時許抵星，在機場獲東莞同鄉會東南亞訪問團首腦周璣、劉文翔及星洲東安會館主席劉耀與國泰機構主事人之熱烈歡迎，隨舉行記者招待會及接受麗的呼聲訪問，廿二晚優先場在大華及寶石兩戲院獻藝，廿三晚隨片正式登台古裝演唱「梁紅玉」及古箏獨奏「幾家樂」，每天兩院演出八場，雖是日滂沱大雨，然票房絕早滿座，後至者仍絡繹不絕，戲院門前大排長龍，蔚爲奇觀！而星洲各報連日均爲文，一致予以好評，譽爲藝壇之奇葩，各社團亦以吳君麗飲譽海外，爲我華胄之光榮，紛紛設筵歡迎，使麗姐應接不暇。頃悉：國泰機構當局爲徇當地人士要求，特與大成公司關志堅、志誠昆仲洽商，堅邀吳君麗多留一月，俾得赴吉隆坡、怡保、檳城、亞羅士打、太平、芙蓉及馬六甲等地巡迴演出，以慰星馬戲迷耳目，麗姐於盛情難却下，祇有答允續約，是則返港之期，便需延至季子飄香之涼秋九月了。

慶新聲劇團會重組嗎？

是宜林叙會那一晚，劉乃濟兄低聲告知柴楓：「陳好逑叫我約你明天一叙，你有空嗎？」這的確是難逢機會，豈有不去之理，自從月前半日安逝世後，柴楓便多次想拜訪這位新柴師姊，原因神安一死，便有人傳出消息，陳好逑、林家聲等領導的慶新聲劇團，以後不會再次演出，當時柴楓曾想向好逑一問，但這位情感豐富的姑娘當時正爲「神安」而傷感，因此我不想貿然而問。而最近日前由該劇團演出過的「無情寶劍有情天」改編成電影，由她們原班人馬上陣，這幾位老倌又在銀幕出現，於是有不少關心她的影迷，都會因此而問柴楓，「慶新聲」劇團究竟會不會重組？而據柴楓所知，「慶新聲」劇團是由何少保這位班政家所組的，當日他所組該班，是以林家聲、陳好逑、半日安爲骨幹，這三位重要台柱都同是何少保有口約兩年，尤其陳好逑，何少保對她另具慧眼，在這兩年口約中，八和子弟一貫來都是以口爲憑，正式是不需要金使，不會反悔的。」是以陳好逑每年參加慶新聲劇團演出四次，並且每年爲他拍四部電影，去年班影都實現了，今年由於半日安的逝世，本來第二屆演出的神功戲，也因此而推了，何少保決定不接這台神功戲，究竟以後發展如何呢？爲明眞相，柴楓樂於和這位新柴小姐一叙。

在「金冠」，這位溫文有禮，坦誠和藹的花旦對我一位同來的朋友都非常客氣的款待，柴楓把握時機細問端詳：「外傳『慶新聲』劇團不會再組，這消息是否可靠？」

「我也不大清楚，」她答：「因爲你也知道，我並不是班主，該班組不組，主要是由『保叔』決定，並且依照我當日和他的口約，今年還有三屆。」

「假如該班重組，你認爲那一位最理想的丑角？」

「每一位我都喜歡和他合作，」她答得很巧妙：「因爲每一位都是我的前輩。」她的答雖然是無濟於事，但還可以看到她的爲人如何？這位新柴師姐所以得人稱讚，最大原因便是從來處處爲對方設想，未得對方同意，絕不向人透露一些有關消息的。問不得結果，而柴楓更想知道多一些有關消息，因此坐了個把鐘便告辭，跑去找另一位有關人士細問。

據那位可靠人士告知，該劇團是很難有機會再組了，原因並不是林家聲和陳好逑，而是丑角難求，目前最理想的祇有梁醒波和譚蘭卿，但「肥波」和何少保所主持的另一班「慶紅佳」有計劃和合約，並且以他的忙，並不容易抽出時間參加。「肥蘭」自從離開「大龍鳳」後便專心和鳳凰女、「牛榮」合作，最近還傳出有退休意。除了以上兩位，回顧整個粵劇圈，似乎找不到一位有份量的丑角，在這種原因之下，該班重組機會很微了。當然會不會重組，正如陳好逑所說，最重要的還是由何少保本人決定（江柴楓）